



ประกาศองค์การบริหารส่วนตำบลต้นหยงดालอ  
เรื่อง การติดตามและประเมินผลแผนพัฒนาท้องถิ่น (พ.ศ.๒๕๖๑-๒๕๖๔)  
ประจำปีงบประมาณ ๒๕๖๒

\*\*\*\*\*

ตามระเบียบกระทรวงมหาดไทย ว่าด้วยการจัดทำแผนพัฒนาองค์กรปกครองส่วนท้องถิ่น พ.ศ.๒๕๔๘ และแก้ไขเพิ่มเติมถึง(ฉบับที่ ๓) พ.ศ.๒๕๖๑ ข้อ ๒๙ (๓) ได้กำหนดให้คณะกรรมการติดตามผลและประเมินแผนพัฒนาท้องถิ่น รายงานผลและเสนอความเห็นซึ่งได้จากการติดตามและประเมินผลแผนพัฒนาท้องถิ่นต่อผู้บริหารท้องถิ่น เพื่อให้ผู้บริหารท้องถิ่นเสนอต่อสภาท้องถิ่น และคณะกรรมการพัฒนาท้องถิ่น พร้อมทั้งประกาศผลการติดตามและประเมินผลแผนพัฒนาให้ประชาชนในท้องถิ่นทราบในที่เปิดเผยภายในสิบห้าวันนับแต่วันที่รายงานผลและเสนอความเห็นดังกล่าว และต้องปิดประกาศไว้เป็นระยะเวลาไม่น้อยกว่าสามสิบวัน โดยอย่างน้อยปีละหนึ่งครั้ง ภายในเดือนธันวาคมของทุกปี

ในการนี้ องค์การบริหารส่วนตำบลต้นหยงดालอ ได้ดำเนินการติดตามและประเมินผลแผนพัฒนาท้องถิ่น (พ.ศ.๒๕๖๑-๒๕๖๔) ประจำปีงบประมาณ พ.ศ.๒๕๖๒ เป็นไปตามระเบียบดังกล่าวฯ เรียบร้อยแล้ว จึงขอประกาศผลการติดตามและประเมินผลแผนพัฒนาท้องถิ่น (พ.ศ.๒๕๖๑-๒๕๖๔) ประจำปีงบประมาณ พ.ศ.๒๕๖๒ ให้ทราบโดยทั่วกัน

จึงประกาศให้ทราบโดยทั่วกัน

ประกาศ ณ วันที่ ๓๐ เดือน ธันวาคม พ.ศ. ๒๕๖๒

( นายมะรอเส็ง มะสะ )

นายกองค์การบริหารส่วนตำบลต้นหยงดालอ



รายงานผล  
การติดตามและประเมินผลแผนพัฒนาท้องถิ่น (พ.ศ. ๒๕๖๑-๒๕๖๔)  
ประจำปีงบประมาณ พ.ศ. ๒๕๖๒

ขององค์การบริหารส่วนตำบลต้นหยงดालอ  
อำเภอยะหริ่ง จังหวัดปัตตานี

---

องค์การบริหารส่วนตำบลต้นหยงดालอ  
อำเภอยะหริ่ง จังหวัดปัตตานี

## คำนำ

ตามระเบียบกระทรวงมหาดไทย ว่าด้วยการจัดทำแผนพัฒนาขององค์กรปกครองส่วนท้องถิ่น พ.ศ. ๒๕๔๘ และแก้ไขเพิ่มเติม (ฉบับที่ ๓) พ.ศ. ๒๕๖๑ ข้อ ๒๘ ให้ผู้บริหารท้องถิ่นแต่งตั้งคณะกรรมการติดตามและประเมินผลแผนพัฒนาท้องถิ่น เพื่อดำเนินการติดตามและประเมินผลแผนพัฒนาท้องถิ่น และข้อ ๒๙ ข้อ ๒๙ (๓) ได้กำหนดให้คณะกรรมการติดตามผลและประเมินแผนพัฒนาท้องถิ่น รายงานผลและเสนอความเห็น ซึ่งได้จากการติดตามและประเมินผลแผนพัฒนาท้องถิ่นต่อผู้บริหารท้องถิ่น เพื่อให้ผู้บริหารท้องถิ่นเสนอต่อสภาท้องถิ่น และคณะกรรมการพัฒนาท้องถิ่น พร้อมทั้งประกาศผลการติดตามและประเมินผลแผนพัฒนาให้ประชาชนในท้องถิ่นทราบในที่เปิดเผยภายในสัปดาห์วันนับแต่วันที่รายงานผลและเสนอความเห็นดังกล่าว และต้องปิดประกาศไว้เป็นระยะเวลาไม่น้อยกว่าสามสิบวัน โดยอย่างน้อยปีละหนึ่งครั้ง ภายในเดือนธันวาคมของทุกปี

ดังนั้น เพื่อให้เป็นไปตามหนังสือกรมส่งเสริมการปกครองท้องถิ่น ที่ มท ๐๘๑๐.๓/ว๖๗๓๒ ลงวันที่ ๖ พฤศจิกายน ๒๕๖๒ เรื่อง ชักซ้อมแนวทางการดำเนินการตามแผนพัฒนาท้องถิ่นขององค์กรปกครองส่วนท้องถิ่น และเป็นไปตามระเบียบกระทรวงมหาดไทย ว่าด้วยการจัดทำแผนพัฒนาขององค์กรปกครองส่วนท้องถิ่น พ.ศ. ๒๕๔๘ และแก้ไขเพิ่มเติม (ฉบับที่ ๓) พ.ศ. ๒๕๕๙ ข้อ ๒๙ องค์กรบริหารส่วนตำบลต้นหยงดालอ จึงขอรายงานผลการติดตามและประเมินผลแผนพัฒนาท้องถิ่น (พ.ศ. ๒๕๖๑-๒๕๖๔) ประจำปีงบประมาณ พ.ศ. ๒๕๖๒ มาเพื่อให้ผู้บริหารได้ดำเนินการตามระเบียบฯ ต่อไป

คณะกรรมการติดตามและประเมินผลแผนพัฒนา  
องค์กรบริหารส่วนตำบลต้นหยงดालอ

สารบัญ

	หน้า
คำนำ	ก
สารบัญ	ข
<b>ส่วนที่ ๑ บทนำ</b>	
๑. ความสำคัญของการติดตามและประเมินผล	๑
๒. วัตถุประสงค์ของการติดตามและประเมินผล	๒
๓. ขั้นตอนการติดตามและประเมินผล	๒-๔
๔. เครื่องการติดตามและประเมินผล	๕-๗
๕. ประโยชน์ของการติดตามและประเมินผล	๗
<b>ส่วนที่ ๒ การติดตามและประเมินผล</b>	
๑. บทสรุปการติดตามและประเมินผล ปีงบประมาณ พ.ศ.๒๕๖๑	๘-๓๐
๒. แนวทางการติดตามและประเมินผล ปีงบประมาณ พ.ศ.๒๕๖๒	๓๑-๔๑
<b>ส่วนที่ ๓ ผลการวิเคราะห์การติดตามและประเมินผล</b>	
๑. ผลการพิจารณาการติดตามและประเมินผลยุทธศาสตร์เพื่อความสอดคล้อง แผนพัฒนาท้องถิ่น	๔๒-๔๔
๒. ผลการพิจารณาการติดตามและประเมินผลโครงการเพื่อความสอดคล้อง แผนพัฒนาท้องถิ่น	๔๕-๔๗
๓. การวิเคราะห์เชิงปริมาณ	๔๗-๗๓
๔. การวิเคราะห์เชิงคุณภาพ	๗๔-๘๗
๕. สรุปผลการวิเคราะห์การติดตามและประเมินผล	๘๗-๙๑
<b>ส่วนที่ ๔ สรุปผล ข้อเสนอแนะและข้อเสนอแนะ</b>	
๑. สรุปผลการพัฒนาท้องถิ่นในภาพรวม	๙๒-๙๗
๒. ข้อเสนอแนะในการจัดทำแผนพัฒนาท้องถิ่นในอนาคต	๙๘-๑๐๐
<b>ภาคผนวก</b>	
๑. คำสั่งคณะกรรมการติดตามและประเมินผลแผนพัฒนา อบต.	
๒. แบบการติดตามและประเมินผลยุทธศาสตร์	
๓. แบบการติดตามและประเมินผลโครงการ	
๔. แบบที่ ๒ แบบติดตามผลการดำเนินงานขององค์กรปกครองส่วนท้องถิ่น	
๕. แบบที่ ๓/๑ แบบประเมินผลการดำเนินงานตามแผนยุทธศาสตร์การพัฒนา	
๖. แบบที่ ๓/๒ แบบประเมินความพึงพอใจต่อผลการดำเนินงานขององค์กรปกครองส่วนท้องถิ่นในภาพรวม	
๗. แบบที่ ๓/๓ แบบประเมินความพึงพอใจต่อผลการดำเนินงานขององค์กรปกครองส่วนท้องถิ่นในภาพรวม (ส่วนยุทธศาสตร์....)	
๘. ประกาศองค์การบริหารส่วนตำบลต้นหยงดาลัย เรื่อง การติดตามและประเมินผลแผนพัฒนาท้องถิ่นฯ	

## ส่วนที่ ๑ บทนำ

### ๑. ความสำคัญของการติดตามและประเมินผล

การติดตาม (Monitoring) และ การประเมิน (Evaluation) เป็นกระบวนการที่แตกต่างกันมีจุดหมายไม่เหมือนกัน แต่กระบวนการทั้งสองมีความเกี่ยวข้องสัมพันธ์กัน และเมื่อนำแนวคิดและหลักการติดตามและประเมินผล (Monitoring and Evaluation) มาประสานใช้ด้วยกันอย่างเหมาะสม จะช่วยให้ผู้บริหารท้องถิ่น สมาชิกสภาท้องถิ่น พนักงานส่วนตำบล และพนักงานจ้าง สามารถกำกับดูแล ทบทวน และพัฒนางาน พัฒนาท้องถิ่นตามแผนงาน โครงการได้อย่างมีประสิทธิภาพและประสิทธิผล การติดตามและประเมินผลแผนพัฒนาท้องถิ่น ขององค์การบริหารส่วนตำบลต้นหยงตาลจึงเป็นการติดตามผลที่ให้ความสำคัญ ดังนี้

๑. ผลการปฏิบัติงานของผู้รับผิดชอบแต่ละแผนงาน โครงการเพื่อการพัฒนาองค์การบริหารส่วนตำบลต้นหยงตาลหรือกิจกรรมต่าง ๆ ที่ดำเนินการหรือไม่ได้ดำเนินการตามแผนพัฒนาท้องถิ่นที่กำหนดไว้หรือไม่ รวมทั้งงบประมาณในการดำเนินงาน

๒. ผลการใช้ปัจจัยหรือทรัพยากรต่าง ๆ ในการพัฒนาองค์การบริหารส่วนตำบลต้นหยงตาล ตรวจสอบดูว่าแผนงาน โครงการเพื่อการพัฒนาได้รับปัจจัยหรือทรัพยากรทั้งด้านปริมาณ และคุณภาพตามระยะเวลาที่กำหนดไว้หรือไม่อย่างไร

๓. ผลการดำเนินงาน ตรวจสอบดูว่าได้ผลตรงตามเป้าหมายที่กำหนดไว้หรือไม่เพียงใด มีปัญหาอุปสรรคอะไรบ้าง ทั้งในด้านการจัดทำแผนพัฒนาท้องถิ่น การดำเนินการตามแผนงานและโครงการเพื่อการพัฒนาท้องถิ่น และขั้นตอนต่าง ๆ ในการดำเนินการตามโครงการเพื่อการพัฒนาท้องถิ่น

๔. ความสำคัญของการติดตามและประเมินแผนเป็นเครื่องมือสำคัญในการทดสอบผลการดำเนินงานตามภารกิจขององค์การบริหารส่วนตำบลต้นหยงตาลว่าดำเนินการได้ตามเป้าหมายที่กำหนดไว้หรือไม่ ทำให้ทราบและกำหนดทิศทางการพัฒนาได้อย่างเป็นรูปธรรมและเกิดความชัดเจนที่จะทำให้ทราบถึงจุดแข็ง (strengths) จุดอ่อน (weaknesses) โอกาส (opportunities) ปัญหาหรืออุปสรรค (threats) ของแผนพัฒนาท้องถิ่น (พ.ศ. ๒๕๖๑-๒๕๖๔) โครงการ กิจกรรมต่าง ๆ ซึ่งอาจเกิดจากผู้บริหารท้องถิ่น สมาชิกสภาท้องถิ่น ปลัด/รองปลัดองค์การบริหารส่วนตำบลต้นหยงตาล หัวหน้าสำนัก/ผู้อำนวยการกอง บุคลากรขององค์การบริหารส่วนตำบลต้นหยงตาล สภาพพื้นที่และผู้มีส่วนเกี่ยวข้องเพื่อนำไปสู่การปรับปรุงแผนงาน โครงการพัฒนาให้เกิดความสอดคล้องกับสภาพพื้นแวล้อมในสังคมภายใต้ความต้องการและความพึงพอใจของประชาชนตำบลต้นหยงตาล

**บทสรุปของความสำคัญก็คือ** ในการไปสู่การวางแผนการพัฒนาในปีต่อ ๆ ไปเพื่อให้เกิดผลสัมฤทธิ์เชิงคุณค่าในกิจการสาธารณะมากที่สุดและเมื่อพบจุดแข็งก็ต้องเร่งรับดำเนินการและจะต้องมีความสุขรอบคอบในการดำเนินการขยายโครงการ งานต่าง ๆ ที่เป็นจุดแข็งและพึงรอโอกาสในการเสริมสร้างให้เกิดจุดแข็งนี้ และเมื่อพบปัญหาและอุปสรรคก็ต้องตั้งรับให้มั่น รอโอกาสที่จะดำเนินการและตั้งมั่นอย่างสุขุมรอบคอบพยายามลดถอยสิ่งที่เป็นปัญหาและอุปสรรค เมื่อพบจุดอ่อนต้องหยุดและถดถอยปัญหาลงให้ได้ ดำเนินการปรับปรุงให้ดีขึ้นตั้งรับให้มั่นเพื่อรอโอกาสและสุดท้ายเมื่อมีโอกาสก็จะต้องใช้พันธมิตรหรือผู้มีส่วนได้เสียในองค์การบริหารส่วนตำบลต้นหยงตาลให้เกิดประโยชน์เพื่อดำเนินการขยายแผน โครงการ งานต่าง ๆ พร้อมการปรับปรุงและเร่งรับดำเนินการ สิ่งเหล่านี้จะถูกค้นพบเพื่อให้เกิดการพัฒนาองค์การบริหารส่วนตำบลต้นหยงตาล โดยการติดตามและประเมินผลซึ่งส่งผลให้เกิดกระบวนการพัฒนาอย่างเข้มแข็งและมีความยั่งยืน เป็นไปตามเป้าหมายประสงค์ที่ตั้งไว้ได้อย่างดียิ่ง

## ๒. วัตถุประสงค์ของการติดตามและประเมินผล

การติดตามและประเมินผลแผนพัฒนาท้องถิ่นมุ่งค้นหาแผนงาน โครงการที่ได้ดำเนินการไปแล้วว่า สิ่งใดควรดำเนินการต่อไปตามวัตถุประสงค์ของแผนงาน โครงการ หรือศึกษาระหว่างดำเนินการตามโครงการ เพื่อการพัฒนาท้องถิ่นนั้นว่ามีปัญหาใดควรปรับปรุงเพื่อการบรรลุเป้าหมาย ติดตามและประเมินผลแผนงาน โครงการเพื่อการพัฒนาท้องถิ่นที่ไม่ได้ดำเนินการเป็นเพราะเหตุใด เกิดปัญหาจากเรื่องใด จึงได้กำหนดเป็น วัตถุประสงค์ได้ดังนี้

๑. เพื่อเป็นเครื่องมือในการบริหารราชการท้องถิ่นขององค์การบริหารส่วนตำบลต้นหยงดาลอซึ่งจะ ช่วยตอบสนองภารกิจตามอำนาจหน้าที่ของหน่วยงาน รวมทั้งปรับปรุงการปฏิบัติงานให้ดีขึ้น มีประสิทธิภาพ และประสิทธิผล

๒. เพื่อให้ทราบความก้าวหน้าการดำเนินงานตามระยะเวลาและเป้าหมายที่กำหนดไว้ สภาพผล การดำเนินงาน ตลอดจนปัญหา อุปสรรคในการพัฒนาท้องถิ่นตามภารกิจที่ได้กำหนดไว้

๓. เพื่อเป็นข้อมูลสำหรับเร่งรัด ปรับปรุง แก้ไข ข้อบกพร่องของการดำเนินงาน โครงการ การยกเลิกโครงการที่ไม่เหมาะสมหรือหมดความจำเป็นขององค์การบริหารส่วนตำบลต้นหยงดาลอ

๔. เพื่อทราบถึงสภาพการบริหารการใช้จ่ายงบประมาณขององค์การบริหารส่วนตำบลต้นหยงดาลอ

๕. เพื่อสร้างความรับผิดชอบของผู้บริหารท้องถิ่น ปลัด/รองปลัด ผู้บริหารระดับสำนัก/กองทุก ระดับขององค์การบริหารส่วนตำบลต้นหยงดาลอที่จะต้องผลักดันให้การดำเนินการตามแผนงาน โครงการต่าง ๆ เป็นไปอย่างมีประสิทธิภาพ บรรลุวัตถุประสงค์กับให้เกิดประโยชน์กับผู้มีส่วนได้เสีย ผู้มีส่วนเกี่ยวข้อง ประชาชน ในตำบลทั้หมัน หรือสังคมส่วนรวมมากที่สุด

๖. เพื่อติดตามและประเมินผลการดำเนินงานตามตัวชี้วัดร้อยละความสำเร็จของปฏิบัติงานตาม แผนงาน/โครงการของสำนัก/กองต่าง ๆ ในปีงบประมาณ พ.ศ. ๒๕๖๒

## ๓. ขั้นตอนการติดตามและประเมินผล

ระเบียบกระทรวงมหาดไทยว่าด้วยการจัดทำแผนพัฒนาขององค์กรปกครองส่วนท้องถิ่น พ.ศ. ๒๕๔๘ และแก้ไขเพิ่มเติม (ฉบับที่ ๓) พ.ศ. ๒๕๖๑ ข้อ ๒๙ กำหนดว่า คณะกรรมการติดตามและประเมินผล แผนพัฒนาท้องถิ่น มีอำนาจหน้าที่ ดังนี้ (๑) กำหนดแนวทาง วิธีการในการติดตามและประเมินผลแผนพัฒนา (๒) ดำเนินการติดตามและประเมินผลแผนพัฒนา (๓) รายงานผลและเสนอความเห็นซึ่งได้จากการติดตามและ ประเมินผลแผนพัฒนาต่อผู้บริหารท้องถิ่นเพื่อให้ผู้บริหารท้องถิ่นเสนอต่อสภาท้องถิ่น และคณะกรรมการพัฒนา ท้องถิ่นพร้อมทั้งประกาศผลการติดตามและประเมินผลแผนพัฒนาให้ประชาชนในท้องถิ่นทราบในที่เปิดเผย ภายในสิบห้าวันนับแต่วันรายงานผลและเสนอความเห็นดังกล่าวและต้องปิดประกาศไว้เป็นระยะเวลาไม่น้อยกว่า สามสิบวันโดยอย่างน้อยปีละหนึ่งครั้งภายในเดือนธันวาคมของทุกปี (๔) แต่งตั้งคณะอนุกรรมการหรือ คณะทำงานเพื่อช่วยปฏิบัติงานตามที่เห็นสมควร

### ๑. การดำเนินการติดตามและประเมินผล

คณะกรรมการติดตามและประเมินผลแผนพัฒนาท้องถิ่น มีจำนวน ๑๑ คน ประกอบด้วย

- ๑) สมาชิกสภาท้องถิ่นที่สภาท้องถิ่นคัดเลือก จำนวน ๓ คน
- ๒) ผู้แทนประชาคมท้องถิ่นที่ประชาคมท้องถิ่นคัดเลือก จำนวน ๒ คน
- ๓) ผู้แทนหน่วยงานที่เกี่ยวข้องที่ผู้บริหารท้องถิ่นคัดเลือก จำนวน ๒ คน
- ๔) หัวหน้าส่วนการบริหารที่คัดเลือกกันเอง จำนวน ๒ คน
- ๕) ผู้ทรงคุณวุฒิที่ผู้บริหารท้องถิ่นคัดเลือก จำนวน ๒ คน

คณะกรรมการติดตามและประเมินผลแผนพัฒนาท้องถิ่นขององค์การบริหารส่วนตำบลต้นหยงดालอ ต้องดำเนินการให้การติดตามและประเมินผลแผนพัฒนาท้องถิ่นบรรลุมิติวัตถุประสงค์ตามแผนพัฒนาท้องถิ่น ดังนี้

๑. ประชุมเพื่อกำหนดกรอบแนวทาง และวิธีการติดตามและประเมินผลแผนพัฒนาท้องถิ่นโดยการกำหนดกรอบ แนวทาง วิธีการ และห้วงเวลาให้เหมาะสมกับองค์การบริหารส่วนตำบลต้นหยงดालอ

๒. ดำเนินการติดตามและประเมินพัฒนาท้องถิ่นตามกรอบแนวทาง วิธีการ และห้วงเวลาที่กำหนด โดยสามารถติดตามและประเมินผลได้ตลอดระยะเวลา

๓. รายงานผลและเสนอความเห็นซึ่งได้จากการติดตามและประเมินผลแผนพัฒนาท้องถิ่นต่อผู้บริหารท้องถิ่นเพื่อดำเนินการต่อไป

## ๒. การกำหนดแนวทางและวิธีการ

คณะกรรมการติดตามและประเมินผลแผนพัฒนาท้องถิ่นขององค์การบริหารส่วนตำบลต้นหยงดालอ ได้กำหนดการแบ่งขั้นตอนเพื่อเป็นการกำหนดแนวทางและวิธีการสำหรับการติดตามและประเมินผลแผนพัฒนาขององค์การบริหารส่วนตำบลต้นหยงดालอ ดังนี้

๒.๑ การกำหนดวัตถุประสงค์และขอบเขตการติดตามและประเมินผล การติดตามยุทธศาสตร์และโครงการเพื่อการพัฒนาท้องถิ่น จะเริ่มดำเนินการศึกษาและรวบรวมข้อมูลของโครงการที่จะติดตามว่ามีวัตถุประสงค์หลักอะไร มีการกำหนดการติดตามและประเมินผลไว้หรือไม่ (ซึ่งดูได้จากการกำหนดตัวชี้วัด : KPI) ถ้ากำหนดไว้แล้วมีความชัดเจนเพียงใด ใครเป็นผู้รับผิดชอบ ใครเป็นผู้ใช้ผลการติดตาม เป็นต้น จากนั้นศึกษาว่าผู้ใช้ผล การนำผลไปใช้ประโยชน์อย่างไร เมื่อใด ข้อมูลหลัก ๆ ที่ต้องการคืออะไร ต้องการให้รายงานผลอย่างไร มีข้อเสนอแนะในการติดตามผลอย่างไร ซึ่งการศึกษาดังกล่าวอาจใช้วิธีสัมภาษณ์และ/หรือสังเกตแล้วนำผลที่ได้มากำหนดเป็นวัตถุประสงค์และขอบเขตในการติดตาม

๒.๒ วางแผนติดตามและประเมินผล จะนำวัตถุประสงค์และขอบเขตในการติดตามงานจากข้อ ๒.๑ มาวิเคราะห์ แล้วเขียนรายละเอียด ซึ่งประกอบด้วย ประเด็นหลัก ๆ คือ วัตถุประสงค์การติดตาม แหล่งข้อมูล เวลาที่เก็บข้อมูล วิธีการเก็บรวบรวมข้อมูล และวิธีการวิเคราะห์ข้อมูล จากนั้นสร้างเครื่องมือซึ่งส่วนใหญ่จะเป็นแบบสัมภาษณ์หรือแบบสอบถาม กำหนดการทดลองและปรับปรุงเครื่องมือ

๒.๓ ดำเนินการหรือปฏิบัติตามแผนพัฒนาท้องถิ่น เป็นการดำเนินการตามวัตถุประสงค์และขั้นตอนที่ได้กำหนดไว้ ซึ่งสิ่งสำคัญที่ต้องการในขั้นนี้ คือ ข้อมูลจากแหล่งต่าง ๆ ดังนั้น แม้จะวางแผนพัฒนาท้องถิ่นไว้ดีและได้ข้อมูลที่มีคุณภาพเพียงใดก็ตาม แต่ถ้าในเชิงปริมาณได้น้อยก็ต้องติดตามเพิ่มจนกว่าจะได้ครบขั้นต่ำตามที่กำหนดไว้ตามแผนพัฒนาท้องถิ่น

๒.๔ การวิเคราะห์ข้อมูล เป็นการวิเคราะห์ตามวัตถุประสงค์ของการติดตามที่กำหนดไว้ แต่ละโครงการตามตัวชี้วัดที่กำหนดไว้ โดยอาจใช้วิธีการทางสถิติพื้นฐาน เช่น การแจกแจง ค่าร้อยละ ค่าเฉลี่ย ค่าเบี่ยงเบนมาตรฐาน จำนวน เป็นต้น หรืออาจใช้การวิเคราะห์แบบ Matrix การพรรณนาเปรียบเทียบ การเขียน Flow Chart การแสดงแผนภูมิแกนต์ (Gantt Chart) หรืออาจใช้หลาย ๆ วิธีประกอบกันตามความเหมาะสมของพื้นที่องค์การบริหารส่วนตำบลต้นหยงดालอ

๒.๕ รายงานตามแบบแผนพัฒนาท้องถิ่นเป็นการรายงานให้ผู้เกี่ยวข้องทราบ โดยรายงานตามแบบที่กำหนดไว้ตามแผนพัฒนาท้องถิ่น ทั้งนี้ การรายงานผลการติดตามแผนงาน โครงการหนึ่ง ๆ อาจมีหลายลักษณะก็ได้ตามความเหมาะสมขององค์การบริหารส่วนตำบลต้นหยงดालอ ในการรายงานผลการติดตามโครงการอาจเขียนเป็นรายงานเชิงเทคนิคซึ่งประกอบด้วยก็ได้ ความเป็นมาของโครงการที่จะติดตามโดยสรุป วัตถุประสงค์และประโยชน์ที่คาดว่าจะได้รับจากการติดตาม ซึ่งจะปรากฏในส่วนที่ ๒ และส่วนที่ ๓

๒.๖ รายงานผล คณะกรรมการติดตามและประเมินผลแผนพัฒนาท้องถิ่น รายงานผลและเสนอความเห็นซึ่งได้จากการติดตามและประเมินผลแผนพัฒนาขององค์การบริหารส่วนตำบลต้นหยงดाल ต่อนายกองค์การบริหารส่วนตำบลต้นหยงดाल เพื่อให้นายกองค์การบริหารส่วนตำบลต้นหยงดाल เสนอต่อสภาองค์การบริหารส่วนตำบลต้นหยงดाल และคณะกรรมการพัฒนาท้องถิ่นขององค์การบริหารส่วนตำบลต้นหยงดाल โดยอย่างน้อยปีละหนึ่งครั้งภายในเดือนธันวาคมของทุกปี

๒.๗ การวินิจฉัยสั่งการ การนำเสนอเพื่อให้เกิดการเปลี่ยนแปลง ปรับปรุง แก้ไขที่ดี หลังจากคณะกรรมการติดตามและประเมินผลแผนพัฒนาขององค์การบริหารส่วนตำบลต้นหยงดालหรือผู้เกี่ยวข้องหรือผู้มีอำนาจในสำนัก กอง ฝ่ายต่าง ๆ ได้รับรายงานสรุปแล้วจะวินิจฉัย/สั่งการ เพื่อแก้ไขปัญหาที่ได้จากรายงานสรุป ซึ่งอาจกระทำโดยตรงหรือเสนอรายงานตามสายบังคับบัญชาก็ได้ตามความเหมาะสมต่อนายกองค์การบริหารส่วนตำบลต้นหยงดाल

### ๓. การรายงานผล

คณะกรรมการติดตามและประเมินผลแผนพัฒนาขององค์การบริหารส่วนตำบลต้นหยงดालมีอำนาจหน้าที่ในการรายงานผลและเสนอความเห็นซึ่งได้จากการติดตามและประเมินผลแผนพัฒนาต่อนายกองค์การบริหารส่วนตำบลต้นหยงดाल เพื่อให้นายกองค์การบริหารส่วนตำบลต้นหยงดाल เสนอต่อสภาองค์การบริหารส่วนตำบลต้นหยงดालและคณะกรรมการพัฒนาขององค์การบริหารส่วนตำบลต้นหยงดाल โดยอย่างน้อยปีละหนึ่งครั้งภายในเดือนธันวาคมของทุกปี

#### ขั้นตอนการรายงานผล

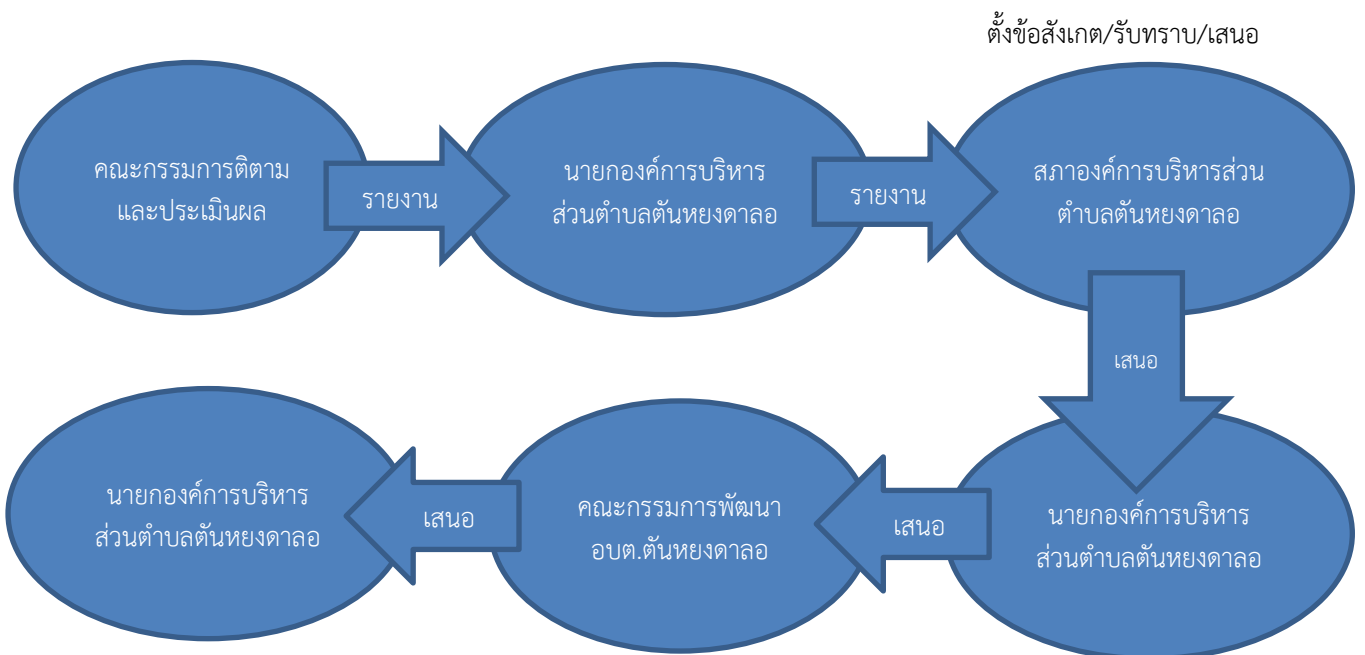

ประกาศผลการติดตามและประเมินผลแผนพัฒนาให้ประชาชนในตำบลต้นหยงดालทราบ ในที่เปิดเผยภายในสิบห้าวัน นับแต่วันรายงานผลและเสนอความเห็นดังกล่าวและต้องปิดประกาศไว้เป็นระยะเวลาไม่น้อยกว่าสามสิบวันโดยอย่างน้อยปีละหนึ่งครั้งภายในเดือนธันวาคมของทุกปี

ตั้งข้อสังเกต/รับทราบ/เสนอ



## ๔. เครื่องมือการติดตามและประเมินผล

เครื่องมือการติดตามและประเมินผลแผนพัฒนาท้องถิ่น (Monitoring and evaluation tools for local development plans) เป็นสิ่งของ วัสดุ อุปกรณ์หรือเทคนิควิธีการที่คณะกรรมการติดตามและประเมินผลแผนพัฒนาองค์การบริหารส่วนตำบลต้นหยงดालอใช้ในการเก็บข้อมูลการติดตามผล รวมทั้งโดยการพิจารณาเลือกใช้เครื่องมือและเทคนิควิธีการที่คณะกรรมการติดตามและประเมินผลแผนพัฒนาท้องถิ่นได้คิดสร้างไว้เพื่อใช้ในการติดตามและประเมินผล เช่น แบบสอบถามวัดทัศนคติ มาตรฐานประมาณค่า และวิธีการ เป็นต้น และหรือโดยการสร้างเครื่องการติดตามและประเมินผลแผนพัฒนาท้องถิ่นได้แก่ แบบสอบถาม (Questionnaires) แบบสัมภาษณ์ (Interview) และแบบสังเกตการณ์ (Observation) เป็นต้น โดยอาศัยสภาพพื้นที่ทั่วไป อำนาจหน้าที่ ภารกิจขององค์การบริหารส่วนตำบลต้นหยงดालอ รวมถึงผู้มีส่วนได้เสียในท้องถิ่นรวมทั้งเกณฑ์มาตรฐาน แบบต่าง ๆ ที่ได้กำหนดขึ้นหรือการนำไปทดลองใช้เพื่อปรับปรุงแก้ไขแล้ว จึงนำเครื่องมือการติดตามและประเมินผลแผนพัฒนาท้องถิ่นไปใช้ในการปฏิบัติงานจริงหรือภาคสนาม ดำเนินการสำรวจและเก็บข้อมูล วิเคราะห์ข้อมูล สรุปข้อมูลที่เป็นจริงต่อไป

### ๑. กรอบและแนวทางในการติดตามและประเมินผล

คณะกรรมการติดตามและประเมินผลแผนพัฒนาท้องถิ่นขององค์การบริหารส่วนตำบลต้นหยงดालอ กำหนดกรอบและแนวทางในการติดตามและประเมินผล ดังนี้

#### ๑.๑ กำหนดกรอบเวลา (Time & Time Frame) โดยกำหนดกรอบระยะเวลา ดังนี้

๑) ประชุมคณะกรรมการติดตามและประเมินผลแผนพัฒนาท้องถิ่นขององค์การบริหารส่วนตำบลต้นหยงดालออย่างน้อยปีละ ๑ ครั้ง

๒) สรุปผลการติดตามและประเมินผล

๓) รายงานผลและเสนอความเห็นซึ่งได้จากการติดตามและประเมินผลแผนพัฒนาต่อ นายกองค์การบริหารส่วนตำบลต้นหยงดालอภายในเดือนธันวาคม เพื่อให้นายกองค์การบริหารส่วนตำบลต้นหยงดालอ เสนอสภาองค์การบริหารส่วนตำบลต้นหยงดालอภายในระยะเวลาที่กำหนด

๑.๒ ความสอดคล้อง (Relevance) เป็นความสอดคล้องของยุทธศาสตร์ แผนงาน โครงการ (หรือผลผลิต) ที่ได้กำหนดขึ้นมีความสอดคล้องและนำไปกำหนดเป็นวิสัยทัศน์ขององค์การบริหารส่วนตำบลต้นหยงดालอ

๑.๓ ความเพียงพอ (Adequacy) กำหนดทรัพยากรสำหรับการดำเนินการติดตามและประเมินผลประกอบด้วยคน เงิน วัสดุ อุปกรณ์ เครื่องมือในการปฏิบัติงานตามศักยภาพโดยนำเครื่องมือที่มีอยู่จริงในองค์การบริหารส่วนตำบลต้นหยงดालอมาปฏิบัติงาน

๑.๔ ความก้าวหน้า (Progress) กรอบของความก้าวหน้าแผนงาน โครงการต่าง ๆ จะวัดจากรายการที่เป็นโครงการในรอบ ๔ ปี วัดได้จากช่องปีงบประมาณและที่ผ่านมา โครงการที่ต่อเนื่องจากปีงบประมาณที่ผ่านมา

๑.๕ ประสิทธิภาพ (Efficiency) เป็นการติดตามและประเมินผลความสัมพันธ์กันระหว่างผลผลิตหรือผลที่ได้รับจริงกับทรัพยากรที่ถูกใช้ไปในการพัฒนาท้องถิ่นขององค์การบริหารส่วนตำบลต้นหยงดालอซึ่งสามารถวัดได้ในเชิงปริมาณ ขนาด ความจุ พื้นที่ จำนวน ระยะเวลา เป็นต้น

๑.๖ ประสิทธิผล (Effectiveness) เป็นผลที่ได้จากประสิทธิภาพทำให้เกิดผลลัพธ์และผลผลิต (Outcome and Output) ซึ่งสามารถวัดได้ในเชิงปริมาณและเชิงคุณภาพหรือวัดได้เฉพาะเชิงคุณภาพ ซึ่งวัดเป็นความพึงพอใจหรือสิ่งที่ประชาชนชื่นชอบหรือการมีความสุข เป็นต้น

กำหนดแนวทางการวิเคราะห์สภาพแวดล้อมการติดตามและประเมินผลมีความจำเป็นที่จะต้องวิเคราะห์สภาพแวดล้อมขององค์การบริหารส่วนตำบลต้นหยงดालอทั้งในระดับหมู่บ้านและระดับตำบล และอาจรวมถึงอำเภอและจังหวัดด้วย เพราะว่ามีความสัมพันธ์และปฏิสัมพันธ์ในเชิงการพัฒนาท้องถิ่นแบบองค์รวมของจังหวัดเดียวกัน

## **๒. ระเบียบ วิธีในการติดตามและประเมินผล**

คณะกรรมการติดตามและประเมินผลแผนพัฒนาท้องถิ่นขององค์การบริหารส่วนตำบลต้นหยงดालอ กำหนดระเบียบ วิธีในการติดตามและประเมินผล ดังนี้

๒.๑ ระเบียบในการติดตามและประเมินผลแผนพัฒนา ระเบียบวิธีในการติดตามและประเมินผลมีองค์ประกอบใหญ่ ๆ ที่สำคัญ ๓ ประการ คือ

- ๑) ผู้เข้าร่วมติดตามและประเมินผล
- ๒) เครื่องมือ
- ๓) กรรมวิธีหรือวิธีการต่าง ๆ

### **๒.๒ วิธีในการติดตามและประเมินผลแผนพัฒนา**

๑) การออกแบบการติดตามและประเมินผล การออกแบบเพื่อการติดตามและประเมินผลแผนพัฒนามีเป้าหมายเพื่อมุ่งตอบปัญหาการติดตามและประเมินผลได้อย่างตรงประเด็น อธิบายหรือควบคุมความผันแปรของโครงการเพื่อการพัฒนาท้องถิ่นที่จะเกิดขึ้นได้

๒) การสำรวจ (survey) เป็นการรวบรวมข้อมูลจากบันทึกหรือทะเบียนที่ผู้รับผิดชอบโครงการจัดทำไว้แล้ว หรืออาจเป็นข้อมูลที่คณะกรรมการติดตามและประเมินผลต้องจดบันทึก (record) สังเกต (observe) หรือวัด (measurement) โดยคณะกรรมการติดตามและประเมินผลจะดำเนินการในพื้นที่จากผู้มีส่วนเกี่ยวข้อง เจ้าหน้าที่ บุคลากรขององค์การบริหารส่วนตำบลต้นหยงดालอเป็นข้อมูลที่มีอยู่ตามธรรมชาติ พฤติกรรม ความต้องการ ซึ่งศึกษาได้โดยวิธีการสังเกตและสามารถวัดได้

## **๓. กำหนดเครื่องมือที่ใช้ในการติดตามและประเมินผล**

คณะกรรมการติดตามและประเมินผลแผนพัฒนาท้องถิ่นขององค์การบริหารส่วนตำบลต้นหยงดालอ กำหนดเครื่องมือที่ใช้ในการติดตามและประเมินผล ดังนี้

๓.๑ การทดสอบและการวัด (Tests & Measurements) วิธีการนี้จะทำการทดสอบและวัดผลเพื่อดูระดับการเปลี่ยนแปลง ซึ่งรวมถึงแบบทดสอบต่าง ๆ การประเมินการปฏิบัติงาน และแนวทางการวัด จะใช้เครื่องมือใดในการทดสอบและการวัดนั้นเป็นไปตามความเหมาะสมของโครงการพัฒนาท้องถิ่น เช่น โครงการก่อสร้างถนน คสล. จะใช้การวัดกว้างยาวหน้า เป็นต้น

๓.๒ การสัมภาษณ์ (Interviews) อาจเป็นการสัมภาษณ์เดี่ยว หรือกลุ่มก็ได้ การสัมภาษณ์เป็นการยืนยันว่า ผู้มีส่วนเกี่ยวข้อง ผู้ได้รับผลกระทบมีความเกี่ยวข้องและได้รับผลกระทบในระดับใด โดยทั่วไปการสัมภาษณ์ถูกแบ่งออกเป็น ๒ ประเภท คือ การสัมภาษณ์แบบเป็นทางการหรือกึ่งทางการ (formal or semi-formal interview) ซึ่งใช้แบบสัมภาษณ์แบบมีโครงสร้าง (structure interviews) ดำเนินการสัมภาษณ์ และการสัมภาษณ์แบบไม่เป็นทางการ (informal interview) ซึ่งคล้าย ๆ กับการพูดสนทนาอย่างไม่มีพิธีรีตอง ไม่เคร่งครัดในขั้นตอน

๓.๓ การสังเกต (Observations) คณะกรรมการติดตามและประเมินผลแผนพัฒนาองค์การบริหารส่วนตำบลต้นหยงดालอใช้การสังเกต เพื่อเฝ้าดูว่ากำลังเกิดอะไรขึ้นกับการพัฒนาท้องถิ่นขององค์การบริหารส่วนตำบลต้นหยงดालอมีการบันทึกการสังเกต แนวทางในการสังเกต และกำหนดการดำเนินการสังเกต (๑) การสังเกตแบบมีส่วนร่วม (Participant observation) เป็นวิธีการสังเกตที่คณะกรรมการติดตามและประเมินผลเข้าไปใช้ชีวิตร่วมกับประชาชนในหมู่บ้านมีกิจกรรมร่วมกัน

(๒) การสังเกตแบบไม่มีส่วนร่วม (Non-participant observation) หรือการสังเกตโดยตรง (Direct observation) เป็นการสังเกต บันทึกลักษณะทางกายภาพ โครงสร้าง และความสัมพันธ์ของผู้มีส่วนได้เสียในองค์การบริหารส่วนตำบลต้นหยงดालอ

๓.๔ การสำรวจ (surveys) ในที่นี้หมายถึง การสำรวจเพื่อประเมินความคิดเห็น การรับรู้ทัศนคติ ความพึงพอใจ ความจำเป็น ความต้องการของประชาชนในตำบลต้นหยงดालอ คณะกรรมการติดตามและประเมินผลแผนพัฒนาองค์การบริหารส่วนตำบลต้นหยงดालอจะมีการบันทึกการสำรวจ และทิศทางการสำรวจไว้เป็นหลักฐาน

๓.๕ เอกสาร (Documents) การติดตามและประเมินผลยุทธศาสตร์และโครงการมีความจำเป็นอย่างยิ่งที่จะต้องใช้เอกสาร ซึ่งเป็นเอกสารที่เกี่ยวข้องกับยุทธศาสตร์การพัฒนา ปัญหาความต้องการของประชาชนในท้องถิ่น สาเหตุของปัญหา แนวทางการแก้ไขปัญหาหรือแนวทางการพัฒนา ตลอดจนเป้าประสงค์ ค่าเป้าหมาย กลยุทธ์ แผนงาน ผลผลิตหรือโครงการ วิสัยทัศน์ขององค์การบริหารส่วนตำบลต้นหยงดालอ

## ๕. ประโยชน์ของการติดตามและประเมินผล

การติดตามและประเมินผลมีประโยชน์ที่สำคัญคือ การนำไปใช้แก้ไขปัญหาต่าง ๆ ระหว่างดำเนินโครงการ รองลงมาคือนำไปใช้สำหรับวางแผนการจัดทำแผนพัฒนาท้องถิ่นในอนาคต ประโยชน์ต่าง ๆ แยกเป็นหัวข้อได้ ดังนี้

๑. ได้ทราบถึงสถานการณ์และสถานการณ์ต่าง ๆ ของการจัดทำแผนพัฒนาท้องถิ่นและการดำเนินการตามโครงการ ซึ่งจะทำให้วิธีการปฏิบัติดำเนินการไปแนวทางเดียวกัน

๒. ได้ทราบถึงข้อดี ข้อเสีย ข้อบกพร่องต่าง ๆ ตลอดจนปัจจัยที่ทำให้แผนพัฒนาท้องถิ่นและการดำเนินการตามโครงการพัฒนาท้องถิ่นมีปัญหา ทำให้สามารถแก้ไขได้ทันท่วงที ตรงเป้าหมายอย่างทันที่ทั้งในปัจจุบันและอนาคต

๓. ช่วยให้การใช้ทรัพยากรต่าง ๆ เกิดความประหยัด คุ่มค่าไม่เสียประโยชน์ ประหยัดเวลางบประมาณ และทรัพยากรในการดำเนินโครงการพัฒนาท้องถิ่น

๔. สามารถเก็บรวบรวม วิเคราะห์ข้อมูลต่าง ๆ ที่เกี่ยวกับรายละเอียด ความต้องการ สภาพปัญหาต่าง ๆ ที่จะนำไปจัดทำเป็นโครงการเพื่อพัฒนาท้องถิ่น เพื่อนำเสนอโครงการในเชิงสถิติหรือข้อมูลที่เป็นจริง ทำให้ได้รับความเชื่อถือและการยอมรับจากประชาชน ผู้มีส่วนได้เสีย หน่วยงานราชการ รัฐวิสาหกิจ องค์กรต่าง ๆ

๕. กระตุ้นให้ผู้ปฏิบัติงานและผู้เกี่ยวข้องกับการพัฒนาท้องถิ่น การจัดทำโครงการและรับผิดชอบโครงการ มีความสำนึกต่อหน้าที่ความรับผิดชอบ และกระตือรือร้นในการแก้ไข ตลอดจนปรับปรุงรายละเอียดเนื้อหา ข้อมูลให้เป็นปัจจุบันเสมอ

๖. การวินิจฉัย สั่งการ นายกององค์การบริหารส่วนตำบลต้นหยงดालอ ปลัด/รองปลัด ผู้บริหารระดับสำนัก/กอง/ฝ่ายต่าง ๆ ขององค์การบริหารส่วนตำบลต้นหยงดालอสามารถวินิจฉัย สั่งการได้อย่างถูกต้อง ชัดเจน รัดกุมมีเหตุมีผลในการพัฒนาท้องถิ่นให้สอดคล้องกับสภาพความเป็นจริงและตามอำนาจหน้าที่ นอกจากนี้ยังสามารถกำหนดมาตรการต่าง ๆ สำหรับการปรับปรุงแก้ไขและป้องกันความผิดพลาดที่จะเกิดขึ้นได้

๗. ทำให้ภารกิจต่าง ๆ ของบุคลากรในองค์การบริหารส่วนตำบลต้นหยงดालอแต่ละคน แต่ละสำนัก/กอง/ฝ่ายต่าง ๆ มีความสอดคล้องกัน ประสานการทำงานให้เป็นองค์กรรวมของหน่วยงาน ทำให้เป้าหมายขององค์การบริหารส่วนตำบลต้นหยงดालอเกิดความสำเร็จตามเป้าหมายหลัก มีความสอดคล้องและเกิดประสิทธิภาพและประสิทธิผล

๘. สามารถรักษาคุณภาพของงานหรือภารกิจให้เป็นไปและตรงตามวัตถุประสงค์ของโครงการ กิจกรรม งานต่าง ๆ และประชาชนพึงพอใจเมื่อได้รับการบริการประชาชนในเขตตำบลต้นหยงดालอ

## ส่วนที่ ๒ การติดตามและประเมินผล

### ๑.สรุปผลการติดตามและประเมินผล ปีงบประมาณ พ.ศ. ๒๕๖๑

ในการติดตามและประเมินผลแผนพัฒนานั้น จะต้องติดตามและประเมินผลการดำเนินงานตามแผนว่า มีความสอดคล้องกับแผนพัฒนาเศรษฐกิจและสังคมแห่งชาติ แผนการบริหารราชการแผ่นดิน ยุทธศาสตร์ประเทศ ค่านิยมหลักของคนไทย นโยบายของรัฐบาล ยุทธศาสตร์และนโยบายของคณะรักษาความสงบแห่งชาติ (คสช.) ยุทธศาสตร์การพัฒนากลุ่มจังหวัด ยุทธศาสตร์การพัฒนาจังหวัด ยุทธศาสตร์การพัฒนากองครักษ์ส่วนท้องถิ่นในเขตจังหวัด แผนพัฒนาอำเภอ แผนพัฒนาตำบล แผนชุมชน แผนเศรษฐกิจพอเพียงท้องถิ่น (ด้านการเกษตรและแหล่งน้ำ) วิสัยทัศน์ พันธกิจ จุดมุ่งหมายเพื่อการพัฒนา แนวทางการพัฒนา นโยบายผู้บริหาร รวมทั้งปัญหา ความต้องการของประชาคมและชุมชน โดยแผนยุทธศาสตร์ดังกล่าวมีรายละเอียดดังนี้

#### ๑.๑ ยุทธศาสตร์การพัฒนาท้องถิ่น

##### ๑. วิสัยทัศน์

องค์การบริหารส่วนตำบลต้นหยงดालอ ได้กำหนดวิสัยทัศน์ (Vision) เพื่อแสดงสถานการณ์ในอนาคต ซึ่งเป็นจุดมุ่งหมายความคาดหวังที่ต้องการให้เกิดขึ้นในอนาคตข้างหน้า ซึ่งจะสามารถสะท้อนถึงสภาพการณ์ของท้องถิ่นในอนาคตได้อย่างรอบด้าน ภายใต้การเปลี่ยนแปลงของสภาพแวดล้อมด้านต่างๆ จึงได้กำหนดวิสัยทัศน์ ความหวังที่จะให้เกิดขึ้นในอนาคต ดังนี้

“ต้นหยงดาลอจะเป็นตำบลแห่งสันติสุข ประชาชนมีชีวิตอย่างพอเพียง ยึดมั่นในศีลธรรมและวัฒนธรรมอันดี”

##### ๒. ยุทธศาสตร์

คณะกรรมการพัฒนาองค์การบริหารส่วนตำบลต้นหยงดาลอร่วมกับประชาคมท้องถิ่น ส่วนราชการ รัฐวิสาหกิจ รวมทั้งองค์กรต่างๆ ที่เกี่ยวข้อง ได้กำหนดยุทธศาสตร์ของ อบต. ๗ ด้าน โดยมีรายละเอียดดังนี้

ยุทธศาสตร์การพัฒนา	แนวทางการพัฒนา	หมายเหตุ
๑. พัฒนาและเสริมสร้างความเข้มแข็งของระบบเศรษฐกิจชุมชน และแก้ไขปัญหาความยากจน	๑.๑ ส่งเสริมสนับสนุนการสร้างงานสร้างอาชีพให้กับประชาชนในท้องถิ่นตามแนวทางปรัชญาเศรษฐกิจพอเพียง ๑.๒ ส่งเสริมและสนับสนุนอาชีพด้านการเกษตรและปศุสัตว์ตามแนวทางเกษตรทฤษฎีใหม่สู่นิคมอุตสาหกรรมอาหารฮาลาล ๑.๓ ส่งเสริมโครงการตามแนวพระราชดำริ ๑.๔ ส่งเสริมระบบเศรษฐกิจชุมชนควบคู่กับการพัฒนาองค์ความรู้ด้านการจัดการและการตลาด ๑.๕ รณรงค์ให้ความรู้เพื่อสร้างจิตสำนึกในการประหยัดและลดหนี้สินในระดับครัวเรือน	

ยุทธศาสตร์การพัฒนา	แนวทางการพัฒนา	หมายเหตุ
๒. พัฒนาคนและสังคมให้มีคุณภาพ	๒.๑ ส่งเสริมสนับสนุนการจัดการศึกษาทั้งในระบบและนอกระบบทุกระดับ ๒.๒ ส่งเสริมสนับสนุนบทบาทสถานศึกษา ศาสนสถาน ให้เป็นแหล่งเรียนรู้ในชุมชน ๒.๓ ส่งเสริมสนับสนุนให้เด็กเยาวชนได้มีส่วนร่วมในด้านการแสดงออกด้านความคิดและมีนิสัยรักในการเรียน ๒.๔ ส่งเสริมสนับสนุนการพัฒนาเด็ก เยาวชนและประชาชนให้มีคุณธรรมนำความรู้ เกิดภูมิคุ้มกันปัญหาทางสังคม ๒.๕ ส่งเสริม อนุรักษ์ พัฒนา ศาสนา ศิลปะวัฒนธรรมและภูมิปัญญาท้องถิ่นต่างๆ ๒.๖ ส่งเสริมและสนับสนุนให้เกิดความเข้มแข็งของชุมชนและสถาบันครอบครัว ๒.๗ ส่งเสริมและสนับสนุนการพัฒนาคุณภาพชีวิต และการคุ้มครองเด็ก สตรี เยาวชน ผู้สูงอายุ ผู้พิการ ผู้ด้อยโอกาสและประชาชนทั่วไป ๒.๘ ควบคุมและป้องกันการแพร่ระบาดของยาเสพติด ตลอดจนการบำบัดฟื้นฟูทั้งทางด้านร่างกายและจิตใจแก่ผู้ติดยาเสพติด ๒.๙ ส่งเสริมการป้องกันและควบคุมโรคติดต่อ	
๓. พัฒนาการกีฬาสู่ความเป็นเลิศ และส่งเสริมการท่องเที่ยว	๓.๑ ส่งเสริมสนับสนุนกิจกรรมด้านการกีฬา การออกกำลังกายและกิจกรรมนันทนาการ ๓.๒ ส่งเสริมการพัฒนาทักษะด้านการกีฬาสู่ความเป็นเลิศ ๓.๓ ส่งเสริมสนับสนุนการก่อสร้างและปรับปรุงสนามกีฬา ๓.๔ ส่งเสริมสนับสนุนการประชาสัมพันธ์แหล่งท่องเที่ยว	
๔. การบริหารจัดการที่ดี	๔.๑ ส่งเสริมสวัสดิการและการพัฒนาศักยภาพบุคลากรภายในองค์กร ๔.๒ ส่งเสริมและพัฒนา เครื่องมือ เครื่องใช้ และสถานที่ปฏิบัติงาน ๔.๓ พัฒนาปรับปรุงระบบบริหารจัดการองค์กรตามหลักการบริหารจัดการบ้านเมืองที่ดี ๔.๔ พัฒนาและสร้างระบบการให้บริการที่ทันสมัย รวดเร็ว และมีประสิทธิภาพ	

ยุทธศาสตร์การพัฒนา	แนวทางการพัฒนา	หมายเหตุ
<p>๕. พัฒนาโครงสร้างพื้นฐานให้ได้มาตรฐาน</p>	<p>๔.๕ พัฒนาส่งเสริมระบบประชาสัมพันธ์การดำเนินงานขององค์กรรองรับการเข้าสู่ประชาคม ๔.๖ ส่งเสริมสวัสดิการและการพัฒนาศักยภาพบุคลากรภายในองค์กร ๔.๗ ส่งเสริมและพัฒนา เครื่องมือ เครื่องใช้ และสถานที่ปฏิบัติงาน ๔.๘ พัฒนาปรับปรุงระบบบริหารจัดการองค์กรตามหลักการบริหารจัดการบ้านเมืองที่ดี ๔.๙ พัฒนาและสร้างระบบการให้บริการที่ทันสมัย รวดเร็ว และมีประสิทธิภาพ ๔.๑๐ พัฒนาส่งเสริมระบบประชาสัมพันธ์การดำเนินงานขององค์กรรองรับการเข้าสู่ประชาคม</p> <p>๕.๑ ก่อสร้าง บุกเบิก ปรับปรุง บำรุงรักษาทางคมนาคม สะพาน เขื่อน ระบบระบายน้ำ ระบบชลประทานขนาดเล็กและท่าเทียบเรือ ๕.๒ จัดให้มีไฟฟ้าใช้อย่างทั่วถึง ๕.๓ ก่อสร้าง ปรับปรุงแหล่งน้ำอุปโภค บริโภคและระบบประปา</p>	
<p>๖. จัดการทรัพยากรธรรมชาติและสิ่งแวดล้อมอย่างยั่งยืน</p>	<p>๖.๑ คุ้มครอง ดูแล และบำรุงรักษาทรัพยากรธรรมชาติและสิ่งแวดล้อมอย่างยั่งยืน ๖.๒ ส่งเสริมสนับสนุนให้ประชาชนมีจิตสำนึกในการร่วมกันอนุรักษ์ทรัพยากรธรรมชาติและสิ่งแวดล้อม ๖.๓ ปรับปรุงภูมิทัศน์ในชุมชนและเมือง ๖.๔ ด้านการจัดทำระบบกำจัดขยะและสิ่งปฏิกูลตลอดจนระบบบำบัดน้ำเสีย</p>	
<p>๗. ส่งเสริมการรักษาความมั่นคงและเสริมสร้างสันติสุข</p>	<p>๗.๑ ส่งเสริมสนับสนุนกิจกรรมด้านการรักษาความปลอดภัยในชีวิตและทรัพย์สินของประชาชน ๗.๒ เสริมสร้างความเข้มแข็งของชุมชนให้มีส่วนร่วมในการรักษาความสงบเรียบร้อยในท้องถิ่น เพื่อให้เกิดสันติสุข ๗.๓ ส่งเสริมให้ท้องถิ่นมีความสามารถและมีศักยภาพในการสนับสนุนงานป้องกันและบรรเทาสาธารณภัยตลอดถึงการรักษาความสงบเรียบร้อยในท้องถิ่น</p>	

### ๓. เป้าประสงค์

๑. ประชาชนมีศักยภาพมีรายได้เพียงพอสามารถพึ่งพาตนเองได้
๒. ชุมชนมีความเข้มแข็งและคุณภาพชีวิตประชาชนดีขึ้น
๓. นักกีฬามีความเป็นเลิศและสร้างภาพลักษณ์ที่ดีแก่ตำบล
๔. การบริหารจัดการภาครัฐที่ดีและการมีส่วนร่วมของทุกฝ่าย
๕. ประชาชนได้รับบริการด้านโครงสร้างพื้นฐานที่ดี
๖. ทรัพยากรธรรมชาติและสิ่งแวดล้อมในพื้นที่มีความอุดมสมบูรณ์
๗. ประชาชนมีความปลอดภัยในชีวิตและทรัพย์สิน

### ๔. ตัวชี้วัด

๑. ชุมชนมีรายได้ที่เพิ่มขึ้นร้อยละ ๑๐
๒. ร้อยละ ๙๐ ของประชาชนยึดมั่นในศาสนาประเพณีและวัฒนธรรม
๓. ร้อยละ ๗๐ ของประชาชนมีความรู้เรื่องศาสนาประเพณีและวัฒนธรรม
๔. ร้อยละ ๑๐ ของประชาชนมีคุณภาพชีวิตที่ดีขึ้น
๕. การบริหารจัดการของ อบต. มีผลการปฏิบัติที่มีประสิทธิภาพสูงสุดร้อยละ ๑๐๐
๖. ร้อยละ ๘๐ ของประชาชนมีส่วนร่วมในการบริหารจัดการ อบต.
๗. ในเขต อบต. มีโครงการสร้างพื้นที่ให้ประชาชนได้ใช้บริการร้อยละ ๘๐
๘. ร้อยละ ๗๐ ของประชาชนในพื้นที่มีความหวงแหนในทรัพยากรธรรมชาติและสิ่งแวดล้อม

ในตำบล

๑๐. ร้อยละ ๘๐ ของประชาชนในพื้นที่รู้สึกมีความปลอดภัยในชีวิตและทรัพย์สิน

### ๕. ค่าเป้าหมาย

๑. ชุมชนสามารถพึ่งพาตนเองได้
๒. ประชาชนดำเนินชีวิตตามหลักการศาสนา ประเพณี วัฒนธรรม
๓. ประชาชนมีคุณภาพชีวิตที่ดีและชุมชนมีความเข้มแข็ง
๔. การบริหารจัดการภาครัฐที่ดีและการมีส่วนร่วมของทุกฝ่าย
๕. ทรัพยากรธรรมชาติและสิ่งแวดล้อมไม่เป็นพิษต่อชุมชน
๖. ประชาชนในพื้นที่ดำรงชีวิตอย่างปกติสุข

### ๖. กลยุทธ์

๑. ส่งเสริมสนับสนุนการสร้างงานสร้างอาชีพตามหลักปรัชญาเศรษฐกิจพอเพียงในชุมชน เพื่อการบริโภคและการจำหน่าย ลดรายจ่าย เพิ่มรายได้

๒. ส่งเสริมและสนับสนุนระบบการศึกษาทั้งในและนอกระบบ

๓. พัฒนาพื้นที่พหุกิจกรรมด้านศาสนาประเพณีและวัฒนธรรม

๔. ส่งเสริมชุมชนให้มีความเข้มแข็ง พัฒนาคุณภาพชีวิตของประชาชนในพื้นที่ให้ดีขึ้น

๕. ป้องกันและแก้ไขปัญหาเสียดินในพื้นที่

๖. ส่งเสริมสนับสนุนการวางระบบโครงสร้างพื้นที่ให้สอดคล้องกับความจำเป็นและความต้องการของประชาชนในพื้นที่

๗. พัฒนาพื้นที่ฟูและอนุรักษ์ทรัพยากรธรรมชาติและสิ่งแวดล้อมให้มีความอุดมสมบูรณ์ สร้างจิตสำนึกในการป้องกันและแก้ไขปัญหาสิ่งแวดล้อม จัดทำระบบกำจัดขยะและจัดการขยะมูลฝอยและสิ่งปฏิกูล

๘. ส่งเสริมสนับสนุนและร่วมมือกับส่วนราชการ หน่วยงานต่างๆ ในการป้องกันและบรรเทาสาธารณภัยตลอดจนเหตุการณ์ความไม่สงบในพื้นที่

### ๗. จุดยืนทางยุทธศาสตร์

๑. ส่งเสริมและพัฒนาศักยภาพคนและความเข้มแข็งของชุมชนโดยยึดหลักการดำเนินชีวิตตามหลักปรัชญาเศรษฐกิจพอเพียง

๒. การพัฒนาระบบการศึกษาและส่งเสริมประเพณีวัฒนธรรม

๓. การพัฒนาคุณภาพชีวิตของประชาชนให้มีคุณภาพชีวิตที่ดี

๔. จัดการทรัพยากรธรรมชาติและสิ่งแวดล้อมในพื้นที่ที่มีอย่างยั่งยืน

๕. การพัฒนาชุมชนให้น่าอยู่ โดยได้รับบริการสาธารณะด้านโครงสร้างพื้นฐานที่จำเป็นเพื่อความปลอดภัยและรองรับการขยายตัวของชุมชนและเศรษฐกิจ

๖. การพัฒนาระบบการบริหารจัดการภาครัฐที่ดีและการมีส่วนร่วมจากทุกภาคส่วน

### ๘. แผนงาน

๑. แผนงานบริหารงานทั่วไป

๒. แผนงานการรักษาความสงบภายใน

๓. แผนงานการศึกษา

๔. แผนงานสาธารณสุข

๕. แผนงานสังคมสงเคราะห์

๖. แผนงานเคหะและชุมชน

๗. แผนงานสร้างความเข้มแข็งของชุมชน

๘. แผนงานการศาสนา วัฒนธรรมและนันทนาการ

๙. แผนงานการเกษตร

๑๐. แผนงานงบกลาง

### ๑.๒ โครงการพัฒนาท้องถิ่น

ยุทธศาสตร์/แผนงาน	ปีที่ ๑/๒๕๖๑	
	จำนวนโครงการ	งบประมาณ
๑. พัฒนาและเสริมสร้างความเข้มแข็งของระบบเศรษฐกิจชุมชนและแก้ไขปัญหาความยากจน		
๑.๑ แผนงานสร้างความเข้มแข็งของชุมชน	๗	๑๑๕,๐๐๐
๑.๒ แผนงานการเกษตร	๒	๑๓๐,๐๐๐
<b>รวม</b>	<b>๙</b>	<b>๒๔๕,๐๐๐</b>
๒. พัฒนาคนและสังคมให้มีคุณภาพ		
๒.๑ แผนงานการศาสนา วัฒนธรรมและนันทนาการ	๗	๙๔๕,๐๐๐
๒.๒ แผนงานสร้างความเข้มแข็งของชุมชน	๑๗	๒๙๐,๐๐๐
๒.๓ แผนงานงบกลาง	๓	๓,๖๙๒,๐๐๐
๒.๔ แผนงานสังคมสงเคราะห์	๕	๒๙๕,๐๐๐
๒.๕ แผนงานสาธารณสุข	๓	๗๐,๐๐๐



ยุทธศาสตร์/แผนงาน	ปีที่ ๑/๒๕๖๑	
	จำนวนโครงการ	งบประมาณ
๒.๖ แผนงานการศึกษา	๑๕	๓,๓๙๕,๗๖๙
<b>รวม</b>	<b>๕๐</b>	<b>๘,๖๘๗,๗๖๙</b>
๓.พัฒนาการกีฬาสู่ความเป็นเลิศและส่งเสริมการท่องเที่ยว		
๓.๑ แผนงานการศาสนา วัฒนธรรมและนันทนาการ	๘	๓,๑๖๐,๐๐๐
<b>รวม</b>	<b>๘</b>	<b>๓,๑๖๐,๐๐๐</b>
๔.การบริหารจัดการที่ดี		
๔.๑ แผนงานบริหารงานทั่วไป	๓๕	๑,๘๔๙,๕๐๐
๔.๒ แผนงานการศึกษา	๔	๙๖,๐๐๐
๔.๓ แผนงานเคหะและชุมชน	๙	๔๒๐,๐๐๐
๔.๔ แผนงานสร้างความเข้มแข็งของชุมชน	๒	๔๐,๐๐๐
<b>รวม</b>	<b>๕๐</b>	<b>๒,๔๐๕,๕๐๐</b>
๕.ด้านโครงการสร้างพื้นฐานให้ได้มาตรฐาน		
๕.๑ แผนงานเคหะและชุมชน	๒๓	๓๔,๔๔๙,๐๐๐
<b>รวม</b>	<b>๒๓</b>	<b>๓๔,๔๔๙,๐๐๐</b>
๖.ด้านการจัดการทรัพยากรธรรมชาติและสิ่งแวดล้อมอย่างยั่งยืน		
๖.๑ แผนงานสร้างความเข้มแข็งของชุมชน	๖	๖๐,๐๐๐
<b>รวม</b>	<b>๖</b>	<b>๖๐,๐๐๐</b>
๗.ด้านความมั่นคงและเสริมสร้างสันติสุข		
๗.๑ แผนงานสร้างความเข้มแข็งของชุมชน	๔	๓๐,๐๐๐
๗.๒ แผนงานบริหารงานทั่วไป	๔	๑๗๕,๐๐๐
๗.๓ แผนงานการรักษาความสงบภายใน	๑	๑๐๐,๐๐๐
<b>รวม</b>	<b>๙</b>	<b>๓๐๕,๐๐๐</b>
<b>รวมทั้งสิ้น</b>	<b>๑๕๕</b>	<b>๔๙,๓๔๒,๒๖๙</b>

๑.๓ ผลการดำเนินงานตามงบประมาณที่ได้รับและการเบิกจ่ายงบประมาณ

๑.ผลการดำเนินงานตามแผนพัฒนาท้องถิ่นประจำปีงบประมาณ ๒๕๖๑ เจริญปริมาณ

ยุทธศาสตร์	จำนวนโครงการที่เสร็จ		จำนวนโครงการที่อยู่ระหว่างดำเนินการ		จำนวนโครงการยังไม่ได้ดำเนินการ		จำนวนโครงการที่มีการยกเลิก		จำนวนโครงการทั้งหมด	
	จำนวน	ร้อยละ	จำนวน	ร้อยละ	จำนวน	ร้อยละ	จำนวน	ร้อยละ	จำนวน	ร้อยละ
๑.พัฒนาและเสริมสร้าง ความเข้มแข็งของระบบ เศรษฐกิจชุมชนและ แก้ไขปัญหาความ ยากจน	๓	๔.๗๖	-	-	๖	๖.๕๒	-	-	๙	๑๐๐
๒.พัฒนาคมนและสังคม ให้มีคุณภาพ	๒๕	๓๙.๖๘	-	-	๒๕	๒๗.๑๗	-	-	๕๐	๑๐๐
๓.พัฒนาการกีฬาสู่ ความเป็นเลิศและ ส่งเสริมการท่องเที่ยว	๔	๖.๓๔	-	-	๔	๔.๓๔	-	-	๘	๑๐๐
๔.การบริหารจัดการที่ดี	๒๙	๔๖.๐๓	-	-	๒๑	๒๒.๘๒	-	-	๕๐	๑๐๐
๕.ด้านโครงการสร้าง พื้นฐานให้ได้มาตรฐาน	๒	๓.๑๗	-	-	๒๑	๒๒.๘๒	-	-	๒๓	๑๐๐
๖.ด้านการจัดการ ทรัพยากรธรรมชาติและ สิ่งแวดล้อมอย่างยั่งยืน	-	-	-	-	๖	๑๐๐	-	-	๖	๑๐๐
๗.ด้านความมั่นคงและ เสริมสร้างสันติสุข	-	-	-	-	๙	๑๐๐	-	-	๙	๑๐๐
<b>รวม</b>	<b>๖๓</b>	<b>๑๐๐</b>	<b>-</b>	<b>-</b>	<b>๙๒</b>	<b>๘๓.๖๗</b>	<b>-</b>	<b>-</b>	<b>๑๕๕</b>	<b>๑๐๐</b>

๒. การเบิกจ่ายงบประมาณประจำปีงบประมาณ ๒๕๖๑

ยุทธศาสตร์	งบตามข้อบัญญัติ		เงินสะสม		งบอื่นๆ		รวม	
	จำนวนเงิน	ร้อยละ	จำนวนเงิน	ร้อยละ	จำนวนเงิน	ร้อยละ	จำนวนเงิน	ร้อยละ
๑.พัฒนาและเสริมสร้าง ความเข้มแข็งของระบบเศรษฐกิจชุมชน และแก้ไขปัญหาความยากจน	๖๓,๙๒๐	๐.๗๔	-	-	-	-	๖๓,๙๒๐	๐.๗๔
๒.พัฒนาคมนและสังคมให้มีคุณภาพ	๔,๗๙๒,๘๔๕	๕๕.๙๒	-	-	-	-	๔,๗๙๒,๘๔๕	๕๕.๙๒
๓.พัฒนาการกีฬาสู่ความเป็นเลิศ และส่งเสริมการท่องเที่ยว	๒๕๙,๓๒๓	๓.๐๒	-	-	-	-	๒๕๙,๓๒๓	๓.๐๒
๔.การบริหารจัดการที่ดี	๑,๒๘๑,๗๙๖.๒๐	๑๔.๙๕	-	-	-	-	๑,๒๘๑,๗๙๖.๒๐	๑๔.๙๕
๕.ด้านโครงการสร้างพื้นฐานให้ได้ มาตรฐาน	๒,๑๗๒,๐๐๐	๒๕.๓๔	-	-	-	-	๒,๑๗๒,๐๐๐	๒๕.๓๔
๖.ด้านการจัดการทรัพยากรธรรมชาติและ สิ่งแวดล้อมอย่างยั่งยืน	-	-	-	-	-	-	-	-
๗.ด้านความมั่นคงและเสริมสร้างสันติฯ	-	-	-	-	-	-	-	-
<b>รวม</b>	<b>๖,๓๙๗,๘๘๔</b>	<b>๑๐๐</b>	<b>-</b>	<b>-</b>	<b>-</b>	<b>-</b>	<b>๘,๕๖๙,๘๘๔</b>	<b>๑๐๐</b>

๓.ผลการติดตามและประเมินผลด้วยระบบ e-plan (www.dlo.go.th)

ที่	ยุทธศาสตร์	จำนวนโครงการที่ได้ดำเนินการ	การเบิกจ่าย
๑	พัฒนาและเสริมสร้างความเข้มแข็งของระบบเศรษฐกิจชุมชนและแก้ไขปัญหาความยากจน	๓	๕๕,๙๗๐
๒	พัฒนาคนและสังคมให้มีคุณภาพ	๒๕	๔,๗๘๗,๑๗๕
๓	พัฒนาการกีฬาสู่ความเป็นเลิศและส่งเสริมการท่องเที่ยว	๔	๒๙๕,๓๒๓
๔	การบริหารจัดการที่ดี	๒๙	๑,๔๖๐,๑๔๙
๕	ด้านโครงสร้างพื้นฐานให้ได้มาตรฐาน	๒	๒,๑๗๒,๐๐๐
๖	ด้านการจัดการทรัพยากรธรรมชาติและสิ่งแวดล้อมอย่างยั่งยืน	-	-
๗	ด้านความมั่นคงและเสริมสร้างสันติสุข	-	-
รวม		๖๓	๖,๕๙๘,๖๑๗

๔.เปรียบเทียบปีงบประมาณ ๒๕๖๐ กับปีงบประมาณ ๒๕๖๑

ยุทธศาสตร์การพัฒนา	โครงการที่ปรากฏในแผนพัฒนาสามปี ๒๕๖๐	โครงการที่ปรากฏในแผนพัฒนาท้องถิ่น ๒๕๖๑	จำนวนโครงการที่ปรากฏในข้อบัญญัติงบประมาณรายจ่ายประจำปีงบประมาณ ๒๕๖๐	จำนวนโครงการที่ปรากฏในข้อบัญญัติงบประมาณรายจ่ายประจำปีงบประมาณ ๒๕๖๑	จำนวนโครงการที่นำไปสู่การปฏิบัติประจำปีงบประมาณ ๒๕๖๐	จำนวนโครงการที่นำไปสู่การปฏิบัติประจำปีงบประมาณ ๒๕๖๑	คิดเป็นร้อยละของการนำไปสู่การปฏิบัติประจำปีงบประมาณ ๒๕๖๐	คิดเป็นร้อยละของการนำไปสู่การปฏิบัติประจำปีงบประมาณ ๒๕๖๑
๑.พัฒนาและเสริมสร้างความเข้มแข็งของระบบเศรษฐกิจชุมชนและแก้ไขปัญหาความยากจน	๑๑	๙	๔	๓	๒	๓	๑๘.๑๘	๓๓.๓๓
๒. พัฒนาคนและสังคมให้มีคุณภาพ	๕๖	๕๐	๒๔	๓๐	๑๙	๒๕	๓๓.๙๒	๔๔.๖๔
๓. พัฒนาการกีฬาสู่ความเป็นเลิศและส่งเสริมการท่องเที่ยว	๘	๘	๕	๔	๔	๔	๕๐	๕๐
๔. การบริหารจัดการที่ดี	๔๔	๕๐	๓๒	๔๐	๑๗	๒๙	๓๘.๖๓	๕๘
๕. พัฒนาโครงสร้างพื้นฐานให้ได้มาตรฐาน	๒๐	๒๓	๒	๒	๒	๒	๑๐	๘.๖๙

ยุทธศาสตร์ การพัฒนา	โครงการที่ ปรากฏใน แผนพัฒนา สามปี ปี ๒๕๖๐	โครงการที่ ปรากฏใน แผนพัฒนา ท้องถิ่น ปี ๒๕๖๑	จำนวน โครงการที่ ปรากฏ ในข้อบัญญัติ งบประมาณ รายจ่าย ประจำปี งบประมาณ ๒๕๖๐	จำนวน โครงการที่ ปรากฏ ในข้อบัญญัติ งบประมาณ รายจ่าย ประจำปี งบประมาณ ๒๕๖๑	จำนวน โครงการ ที่นำไปสู่ การปฏิบัติ ประจำปี งบประมาณ ๒๕๖๐	จำนวน โครงการ ที่นำไปสู่ การปฏิบัติ ประจำปี งบประมาณ ๒๕๖๑	คิดเป็นร้อยละ ของการนำแผน ไปสู่การปฏิบัติ ประจำปี งบประมาณ ๒๕๖๐	คิดเป็นร้อยละ ของการนำแผน ไปสู่การปฏิบัติ ประจำปี งบประมาณ ๒๕๖๑
๖. จัดการ ทรัพยากรธรรมชาติ และสิ่งแวดล้อมอย่าง ยั่งยืน	๖	๖	๑	-	-	-	๐	๐
๗. ส่งเสริมการรักษา ความมั่นคงและ เสริมสร้างสันติสุข	๘	๙	๒	-	๒	-	๒๕	๐
รวม	๑๔๓	๑๔๕	๗๒	๗๙	๔๖	๖๓	๓๐.๐๖	๔๐.๔๖

## ๑.๔ ผลที่ได้รับจากการดำเนินงาน (เชิงปริมาณและเชิงคุณภาพ)

๑.ยุทธศาสตร์ด้านการพัฒนาและเสริมสร้างความเข้มแข็งของระบบเศรษฐกิจชุมชนและการแก้ไขปัญหาความยากจน

ที่	ชื่อโครงการ/กิจกรรม	วัตถุประสงค์	เป้าหมาย (ผลผลิตของ โครงการ)	งบประมาณ ที่อนุมัติ/โอน	งบประมาณ ที่ดำเนินการ	ตัวชี้วัด (KPI)	ผลที่ได้รับ	หน่วยงานที่ รับผิดชอบหลัก
๑	ฝึกอบรมอาชีพสตรีตำบล ต้นหยงดालอ	๑.เพื่อส่งเสริมอาชีพแก่สตรี ๒.เพื่อสร้างงานสร้างอาชีพ ๓.เพื่อลดต้นทุนการประกอบ อาชีพนอกพื้นที่	๑.มีการประกอบ อาชีพในพื้นที่ ๒.มีรายได้เพียงพอ ๓.สามารถพึ่งพา ตนเองได้	๓๐,๐๐๐	๒๘,๓๕๐	รายได้เพิ่มขึ้น	คุณภาพชีวิตดีขึ้น ชุมชนมีความเข้มแข็ง	สำนักปลัด
๒	ฝึกอบรมอาชีพเสริมสร้าง รายได้สร้างความมั่นคงของ ครอบครัว	๑.เพื่อส่งเสริมให้ประชาชนมีงาน ทำ มีรายได้ มีคุณภาพชีวิตที่ดี	๑.ได้รับความรู้ด้าน อาชีพเสริม ๒.ให้เวลาให้เกิด ประโยชน์	๒๐,๐๐๐	๑๒,๐๒๕	รายได้เพิ่มขึ้น	คุณภาพชีวิตดีขึ้น ชุมชนมีความเข้มแข็ง	สำนักปลัด
๓	หมู่บ้านเศรษฐกิจพอเพียง	๑.เพื่ออบรมให้ความรู้เกี่ยวกับการ ดำเนินชีวิตตามหลักปรัชญา เศรษฐกิจพอเพียง ๒.เพื่อให้การประกอบอาชีพ สอดคล้องกับสภาพเศรษฐกิจใน พื้นที่	๑.ประชาชนใน พื้นที่ยึดหลัก เศรษฐกิจพอเพียง ในการดำรงชีวิต ๒.มีรายได้เพียงพอ ๓.สามารถพึ่งพา ตนเอง	๓๐,๐๐๐	๑๕,๕๙๕	ร้อยละ ๕๐ ของ ผู้เข้าร่วมโครงการ ดำเนินชีวิตตามหลัก ปรัชญาเศรษฐกิจ พอเพียง	คุณภาพชีวิตดีขึ้น ชุมชนมีความเข้มแข็ง	สำนักปลัด
<b>รวม</b>				<b>๘๐,๐๐๐</b>	<b>๕๕,๙๗๐</b>			

องค์การบริหารส่วนตำบลต้นหยงดालอได้ให้ความสำคัญกับการพัฒนาองค์ความรู้ในเรื่องของการบริหารจัดการ การฝึกอบรมให้ความรู้ ตลอดจนการเรียนรู้จากประสบการณ์จริง เพื่อการพัฒนาส่งเสริมอาชีพให้กับประชาชนในพื้นที่ ส่งผลให้คุณภาพชีวิตดีขึ้น ชุมชนมีความเข้มแข็ง

๒.ยุทธศาสตร์ด้านการพัฒนาคนและสังคมให้มีคุณภาพ

ที่	ชื่อโครงการ/กิจกรรม	วัตถุประสงค์	เป้าหมาย (ผลผลิตของโครงการ)	งบประมาณที่อนุมัติ/โอน	งบประมาณที่ดำเนินการ	ตัวชี้วัด (KPI)	ผลที่ได้รับ	หน่วยงานที่รับผิดชอบหลัก
๑	ต้นหยงดालอตำบลสะอาด	๑.เพื่อให้ประชาชนมีส่วนร่วมในการดูแลรักษาศาสนสถาน ๒.เพื่อให้ศาสนสถานมีความสะอาดเป็นระเบียบเรียบร้อย	มัสยิดประจำหมู่บ้านหรือกูโบร์มีความเป็นระเบียบเรียบร้อยและมีความสะอาด	๓๐,๐๐๐	๒๘,๙๐๐	มัสยิดหรือกูโบร์ ๕ หมู่เข้าร่วมกิจกรรม	๑.มีความรู้รักสามัคคี ๒.มัสยิดมีความสะอาดเป็นระเบียบเรียบร้อย	สำนักปลัด
๒	เมาลิดสัมพันธ์	๑.เพื่อจัดกิจกรรมรำลึกถึงประวัติศาสตร์และแบบฉบับอันดีงามของท่านศาสดา ๒.เพื่อให้ประชาชนมีส่วนร่วมในการทำกิจกรรมร่วมกัน	๑.เด็กเยาวชนได้เรียนรู้ประวัติและแบบฉบับที่ดีงามของท่านศาสดา ๒.การปฏิบัติในแบบอย่างที่ดี	๘๐,๐๐๐	๗๙,๗๕๐	จารีตประเพณีในท้องถิ่นได้รับการรักษาไว้	๑.เกิดความดีงามในจิตใจตามแบบฉบับที่ดีงามของท่านศาสดา ๒.สามารถแก้แค้นป้องกันปัญหาอาชญากรรม ๓.ชุมชนมีความเข้มแข็ง	สำนักปลัด
๓	สนับสนุนเบี้ยยังชีพผู้สูงอายุ	๑.เพื่อให้เป็นไปตามนโยบายรัฐบาล ๒.เพื่อสนับสนุนเบี้ยยังชีพผู้สูงอายุแบบขั้นบันได	๑.ผู้สูงอายุมีรายได้ในการใช้จ่าย ๒.ชีวิตความเป็นอยู่ดีขึ้น ๓.ลดภาระผู้ดูแล	๒,๖๕๔,๘๐๐	๑,๕๙๒,๔๐๐	ผู้สูงอายุ ๖๐ ปีขึ้นไป	๑.คุณภาพชีวิตผู้สูงอายุดีขึ้น	สำนักปลัด
๔	สนับสนุนเบี้ยความพิการ	๑.เพื่อให้เป็นไปตามนโยบายรัฐบาล ๒.เพื่อพัฒนาคุณภาพชีวิตของผู้พิการ	๑.ผู้พิการมีเงินในการเลี้ยงชีพ ๒.ลดภาระผู้ดูแล	๖๗๒,๐๐๐	๖๒๗,๒๐๐	ผู้พิการทุกคน	๑.คุณภาพชีวิตผู้สูงอายุดีขึ้น	สำนักปลัด

ที่	ชื่อโครงการ/กิจกรรม	วัตถุประสงค์	เป้าหมาย (ผลผลิตของโครงการ)	งบประมาณที่อนุมัติ/โอน	งบประมาณที่ดำเนินการ	ตัวชี้วัด (KPI)	ผลที่ได้รับ	หน่วยงานที่รับผิดชอบหลัก
๕	สนับสนุนอาหารเสริม(นม)สำหรับเด็กนักเรียน	๑.เพื่อเสริมสร้างโภชนาการที่ดีเหมาะสมกับวัยให้กับเด็ก	๑.สุขภาพร่างกายแข็งแรง	๘๓๕,๐๐๐	๓๙๙,๕๖๕	๑.ร.ร.ประถมศึกษา จำนวน ๓ โรง ๒.ศูนย์พัฒนาเด็กเล็ก จำนวน ๓ แห่ง	๑.เด็กนักเรียนมีพัฒนาการที่เหมาะสมกับวัย ๒.เป็นไปตามนโยบายรัฐบาล	สำนักปลัด
๖	สนับสนุนค่าใช้จ่ายสถานศึกษา (อาหารกลางวัน ศพด.)	๑.เพื่ออุดหนุนค่าอาหารกลางวัน ๒.เพื่อให้เด็กนักเรียนมีสารอาหารครบห้าหมู่	๑.เด็กนักเรียนมีความรู้ด้านโภชนาการ ๒.เด็กได้รับสารอาหารครบห้าหมู่	๔๔๕,๙๐๐	๔๔๕,๙๐๐	๑.เด็กได้รับสารอาหารครบห้าหมู่ ๒.ศพด.จำนวน ๓ แห่ง	๑.นักเรียนมีพัฒนาการที่เหมาะสมกับวัย	สำนักปลัด
๗	แข่งขันทักษะสำหรับเด็กเล็ก	๑.เพื่อให้เด็กมีส่วนร่วมในการจัดกิจกรรม ๒.เพื่อแข่งขันทักษะต่างๆแก่เด็กเล็ก ๓.เพื่อให้เด็กกล้าแสดงออก	๑.เพิ่มทักษะสำหรับเด็ก ๒.มีนิสัยรักในการเรียน	๑๐,๐๐๐	๕,๒๓๕	ร้อยละ ๕๐ ของเด็กเข้าร่วมการแข่งขัน	๑.เด็กมีพัฒนาการที่ดีขึ้น ๒.เด็กกล้าแสดงออก	สำนักปลัด
๘	วันเด็กแห่งชาติ	๑.เพื่อจัดกิจกรรมต่างๆ เช่นการ แสดง ตอบปัญหา ฯลฯ ๒.เพื่อให้เด็กกล้าแสดงออก ๓.เพื่อให้เด็กมีส่วนร่วมในการร่วมคิดร่วมทำ	๑.เด็กเยาวชนมีส่วนร่วมในการจัดกิจกรรม ๒.เด็กเยาวชนกล้าแสดงออก	๕๐,๐๐๐	๔๑,๒๗๕	ร้อยละ ๕๐ ของเด็กและเยาวชนเข้าร่วมกิจกรรม	๑.เด็กเยาวชนมีพัฒนาการที่ดี ๒.สร้างความรู้รักสามัคคี ๓.รักในการเรียน	สำนักปลัด
๙	ปัจฉิมนิเทศเด็กเล็ก	๑.เพื่อให้ผู้ปกครองมีความรู้ความเข้าใจกับการเรียน ๒.เพื่อให้เด็กมีความสนใจในการเรียน	๑.เด็กมีนิสัยรักในการเรียน ๒.ครอบครัวเห็นความสำคัญของการเรียน	๒๐,๐๐๐	๕,๑๕๐	ร้อยละ ๘๐ ของผู้ปกครองเข้าร่วมกิจกรรมร่วมกับเด็ก	๑.เด็กได้รับการศึกษาต่อ	สำนักปลัด

ที่	ชื่อโครงการ/กิจกรรม	วัตถุประสงค์	เป้าหมาย (ผลผลิตของ โครงการ)	งบประมาณ ที่อนุมัติ/โอน	งบประมาณ ที่ดำเนินการ	ตัวชี้วัด (KPI)	ผลที่ได้รับ	หน่วยงานที่ รับผิดชอบหลัก
๑๐	อุดหนุนเงินสมทบหลักประกัน สุขภาพ	๑. เพื่อส่งเสริมและสนับสนุน สุขภาพประชาชนในตำบล	๑. ประชาชนใน ตำบลต้นหยงตาล	๖๐,๐๐๐	๖๐,๐๐๐	กองทุนหลักประกัน สุขภาพ อบต.ต้นหยง ตาล	๑. ประชาชนมีสุขภาพ อนามัยที่ดี ๒. คนและสังคมมี คุณภาพ	สำนักปลัด
๑๑	รอมฎอนสัมพันธ์	๑. เพื่ออบรมบรรยายให้ความรู้ เกี่ยวกับเดือนรอมฎอน ๒. เพื่อให้ประชาชนได้ตระหนักถึง ความสำคัญของเดือนรอมฎอน ๓. เพื่อส่งเสริมสนับสนุนการ ประกอบคุณงามความดี	๑. มีความรู้ความ เข้าใจเกี่ยวกับการ ปฏิบัติตนตามหลัก ศาสนาในเดือน รอมฎอน	๘๐,๐๐๐	๗๙,๐๐๐	๑. จำนวนผู้เข้าร่วม กิจกรรม ๕๐๐ คน ๒. มีความรู้เกี่ยวกับ เดือนรอมฎอน	๑. ชุมชนมีความเข้มแข็ง ๒. มีความรู้รักสามัคคี ๓. แก้ไขปัญหาเสาเสพ ติด	สำนักปลัด
๑๒	อาซูรอสัมพันธ์	๑. เพื่อรักษาไว้ซึ่งประเพณี วัฒนธรรมอันดีของท้องถิ่น ๒. เพื่อให้ประชาชนมีส่วนร่วมใน การทำกิจกรรมร่วมกัน	๑. สร้างความรู้รัก สามัคคี ๒. เด็กเยาวชนได้ เรียนรู้ประเพณี และความเป็นมา ของอาซูรอ	๓๐,๐๐๐	๒๗,๘๒๕	๑. ผู้เข้าร่วมกิจกรรม หมู่ละ ๒๐ คน ๒. ผู้นำท้องที่ ท้องถิ่น เข้าร่วมกิจกรรม	๑. มีการอนุรักษ์ ประเพณีวัฒนธรรม ๒. แก้ไขปัญหาเสาเสพ ติด	สำนักปลัด
๑๓	ฮารีรายอสัมพันธ์	๑. เพื่อจัดกิจกรรมบนเวที ๒. เพื่อจัดกิจทางวิชาการ ๓. เพื่อให้เด็กเยาวชนและ ประชาชนทั่วไปมีส่วนร่วม	๑. เด็ก เยาวชนกล้า แสดงออก ๒. เด็ก เยาวชนมี ความรู้รักสามัคคี	๒๐,๐๐๐	๑๙,๙๕๐	๑. จำนวนผู้เข้าร่วม กิจกรรมหมู่บ้านละ ๔๐ คน	๑. ชุมชนมีความเข้มแข็ง ๒. สร้างความเป็นผู้นำ ๓. ห่างไกลยาเสพติด	สำนักปลัด
๑๔	ก่อสร้างกำแพงรั้วกุโบร์	๑. เพื่อป้องกันสัตว์เลื้อยเข้าไป ภายในกุโบร์ ๒. เพื่อป้องกันการบุกรุกที่ สาธารณะ ๓. เพื่อให้กุโบร์มีบริเวณเป็นสัดส่วน	๑. รั้วกุโบร์ได้ะปอ นอ หมู่ ๑ สูง ๒ เมตร ยาว ๗๑ เมตร	๒๕๙,๐๐๐	ระหว่าง ดำเนินการ	๑. รั้วกุโบร์ ๑ แห่ง ๒. ที่สาธารณะไม่ถูก บุกรุก ๓. สัตว์เลื้อยไม่สามารถ เข้าในกุโบร์	๑. ป้องกันการบุกรุกที่ สาธารณะและป้องกัน สัตว์เลื้อยต่างๆ	สำนักปลัด



ที่	ชื่อโครงการ/กิจกรรม	วัตถุประสงค์	เป้าหมาย (ผลผลิตของโครงการ)	งบประมาณที่อนุมัติ/โอน	งบประมาณที่ดำเนินการ	ตัวชี้วัด (KPI)	ผลที่ได้รับ	หน่วยงานที่รับผิดชอบหลัก
๑๕	สานฝันวัยใสครอบครัวอบอุ่น	๑.เพื่อให้สมาชิกในครอบครัวมีความรู้รักสามัคคี ๒.เพื่อให้ครอบครัวมีสานสัมพันธ์ที่ดี ๓.เพื่อลดความรุนแรงในครอบครัว	๑.สร้างความรู้รักสามัคคี ๒.สร้างครอบครัวอบอุ่นแก่ครอบครัว	๒๐,๐๐๐	๑๔,๑๗๕	๑.สถาบันครอบครัวมีความเข้มแข็ง	๑.สถาบันครอบครัวและชุมชนมีความเข้มแข็ง ๒.ป้องกันและแก้ไขปัญหายาเสพติด	สำนักปลัด
๑๖	เด็กและเยาวชนไทยห่างไกลยาเสพติด	๑.เพื่อป้องกันและแก้ไขปัญหายาเสพติดในพื้นที่ ๒.เพื่อสร้างความเข้มแข็งให้กับชุมชน ๓.เพื่ออบรมให้ความรู้และทัศนศึกษาดูงาน	๑.ปัญหายาเสพติดได้รับการแก้ไข ๒.เด็กเยาวชนได้รับความรู้เกี่ยวกับยาเสพติด	๑๒๐,๐๐๐	๑๑๙,๖๐๐	๑.ปัญหายาเสพติดในพื้นที่ลดลง	๑.ชุมชนมีความเข้มแข็ง ๒.สร้างเครือข่ายในการป้องกันแก้ไขปัญหายาเสพติด	สำนักปลัด
๑๗	ฝึกอบรมคุณธรรมจริยธรรมแก่เด็กและเยาวชน	๑.เพื่อให้ผู้เข้าร่วมกิจกรรมมีความรู้คู่คุณธรรม ๒.เพื่อสร้างความรู้รักสามัคคี ๓.เพื่อสร้างระเบียบวินัย ๔.เพื่อให้เด็กเยาวชนกล้าแสดงออก ๕.เพื่อป้องกันและแก้ไขปัญหายาเสพติด	๑.ผู้เข้าร่วมโครงการมีความรู้คู่คุณธรรม ๒.มีความรู้รักสามัคคี ๓.กล้าแสดงออก	๔๐,๐๐๐	๓๖,๐๖๐	๑.ผู้เข้าร่วมโครงการ ๘๐ คน มีคุณธรรมจริยธรรม	๑.ครอบครัวมีความเข้มแข็ง ๒.ชุมชนมีความเข้มแข็ง ๓.ปัญหาทางสังคมลดลง	สำนักปลัด
๑๘	ฝึกอบรมอาชีพผู้สูงอายุ	๑.เพื่อพัฒนาคุณภาพชีวิตผู้สูงอายุ ๒.เพื่อให้ผู้สูงอายุมีรายได้เสริม	๑.ผู้สูงอายุมีความรู้เกี่ยวกับการประกอบอาชีพ	๓๐,๐๐๐	๒๘,๓๕๐	๑.ผู้สูงอายุ ๒๐ คน เข้ารับการฝึกอบรม	๑.คุณภาพชีวิตดีขึ้น ๒.ลดภาระให้แก่ลูกหลาน	สำนักปลัด
๑๙	ส่งเสริมสุขภาพผู้สูงอายุ	๑.เพื่อตรวจสุขภาพผู้สูงอายุ ๒.เพื่อจัดเก็บข้อมูลต่างๆเกี่ยวกับผู้สูงอายุ	๑.สร้างครอบครัวอบอุ่นแก่ผู้สูงอายุ	๘๐,๐๐๐	๖๓,๑๔๐			สำนักปลัด

องค์การบริหารส่วนตำบลต้นหยงดालอ ได้ให้ความสำคัญในการส่งเสริมการศึกษา ประเพณีวัฒนธรรมและนันทนาการ ทำนุบำรุงศาสนา ส่งเสริมสถาบันครอบครัว ป้องกัน แก้ไขปัญหายาเสพติด โรคติดต่อต่างๆ ผลการดำเนินงานที่ผ่านมาได้รับความร่วมมือเป็นอย่างดีจากทุกภาคส่วน ส่งผลให้คุณภาพชีวิต สังคม และชุมชนมีความเข้มแข็ง

### ๓.ยุทธศาสตร์ด้านการพัฒนาการกีฬาสู่ความเป็นเลิศและส่งเสริมการท่องเที่ยว

ที่	ชื่อโครงการ/กิจกรรม	วัตถุประสงค์	เป้าหมาย (ผลผลิตของโครงการ)	งบประมาณที่อนุมัติ/โอน	งบประมาณที่ดำเนินการ	ตัวชี้วัด (KPI)	ผลที่ได้รับ	หน่วยงานที่รับผิดชอบหลัก
๑	จัดซื้อวัสดุกีฬา	๑.เพื่อจัดซื้อวัสดุอุปกรณ์กีฬาต่างๆ ๒.เพื่อส่งเสริมและสนับสนุนการกีฬา ๓.เพื่อให้เด็กและเยาวชนใช้เวลาให้เกิดประโยชน์	๑.มีการเล่นกีฬามากขึ้น ๒.ใช้เวลาว่างให้เกิดประโยชน์ ๓.เพิ่มทักษะด้านการกีฬา	๕๐,๐๐๐	๔๙,๘๓๐	ลูกวอลเลย์บอล,ลูกฟุตบอล,ลูกแชร์บอล,ลูกเปตองฯลฯ	๑.ประชาชนรักในการกีฬา ๒.สุขภาพอนามัยแข็งแรง ๓.มีความรู้รักสามัคคี ๔.ยาเสพติดลดลง	สำนักปลัด
๒	แข่งขันกีฬาด้านยาเสพติด	๑.เพื่อส่งเสริมและสนับสนุนให้ประชาชนสนใจการกีฬา ๒.เพื่อพัฒนาการกีฬาสู่ความเป็นเลิศ ๓.เพื่อสร้างความสามัคคี ๔.เพื่อแก้ไขปัญหายาเสพติด	๑.ประชาชนรักในการกีฬา ๒.เพิ่มทักษะด้านการกีฬา ๓.มีความรู้รักสามัคคี ๔.ยาเสพติดลดลง	๑๘๐,๐๐๐	๑๖๘,๖๗๐	๑.กีฬาสากล ๔ ชนิดกีฬา ๒.กีฬาพื้นบ้าน ๔ ชนิดกีฬา	๑.การกีฬาต้นหยงดาลอสู่ความเป็นเลิศ ๒.ตำบลมีความเข้มแข็ง ๓.ปัญหายาเสพติดลดลง ๔.สุขภาพอนามัยแข็งแรง	สำนักปลัด
๓	แข่งขันกีฬาสำหรับเด็กเล็ก	๑.เพื่อเสริมสร้างพัฒนาการด้านร่างกาย อารมณ์ สติปัญญา ๒.เพื่อส่งเสริมการมีระเบียบวินัย ๓.เพื่อปลูกฝังการเล่นกีฬา รู้แพ้ รู้ชนะ รู้อภัย	๑.รักการกีฬา ๒.รักการออกกำลังกาย ๓.รู้แพ้ รู้ชนะ รู้อภัย	๒๐,๐๐๐	๑๐,๘๒๓	๑.ศูนย์พัฒนาเด็กเล็ก ๓ ศูนย์ ๑.๑ศพต.บ้านตือระ ๑.๒ศพต.บ้านตอหลัง ๑.๓ศพต.จางบังโตะกู	๑.สร้างพัฒนาการทั้งด้านร่างกาย จิตใจ อารมณ์ สติปัญญา ๒.เด็กมีระเบียบวินัย ๓.เด็กรู้แพ้ รู้ชนะ รู้อภัย ๔.เด็กมีความเก่งในด้านกีฬา	

ที่	ชื่อโครงการ/กิจกรรม	วัตถุประสงค์	เป้าหมาย (ผลผลิตของโครงการ)	งบประมาณที่อนุมัติ/โอน	งบประมาณที่ดำเนินการ	ตัวชี้วัด (KPI)	ผลที่ได้รับ	หน่วยงานที่รับผิดชอบหลัก
๔	อุดหนุนแข่งขันกีฬาและกรีฑายะหริ่งสัมพันธ์	๑. เพื่อส่งเสริมให้ประชาชนสนใจการกีฬา ๒. เพื่อพัฒนาการกีฬาสู่ความเป็นเลิศ ๓. เพื่อสร้างความรู้รักสามัคคี	๑. ประชาชนรักในการกีฬา ๒. เพิ่มทักษะด้านการกีฬา ๓. มีความรู้รักสามัคคี ๔. ยาเสพติดลดลง	๓๐,๐๐๐	๓๐,๐๐๐	๑. อบต. จัดส่งนักกีฬาเข้าร่วมการแข่งขัน	๑. ประชาชนรักในการกีฬา ๒. เพิ่มทักษะด้านการกีฬา ๓. มีความรู้รักสามัคคี ๔. ยาเสพติดลดลง	สำนักปลัด

องค์การบริหารส่วนตำบลตันหยงดालอ ได้ให้ความสำคัญในการส่งเสริมกิจกรรมด้านการกีฬาและการออกกำลังกาย เนื่องจากกิจกรรมดังกล่าวก่อให้เกิดความสามัคคีในหมู่คณะ เกิดการใช้เวลาว่างให้เกิดประโยชน์ ห่างไกลยาเสพติด และสามารถพัฒนาการกีฬาของ อบต.สู่ความเป็นเลิศ

๔.ยุทธศาสตร์ด้านการบริหารจัดการที่ดี

ที่	ชื่อโครงการ/กิจกรรม	วัตถุประสงค์	เป้าหมาย (ผลผลิตของโครงการ)	งบประมาณที่อนุมัติ/โอน	งบประมาณที่ดำเนินการ	ตัวชี้วัด (KPI)	ผลที่ได้รับ	หน่วยงานที่รับผิดชอบหลัก
๑	จัดส่งบุคลากรอบรมสัมมนา	๑.เพื่ออบรมสัมมนาตามที่ราชการกำหนด ๒.เพื่อเพิ่มทักษะในองค์ความรู้ต่างๆ	บุคลากรของ อบต.	๒๘๐,๐๐๐	๒๑๒,๙๑๓	บุคลากร อบต.ทุกคน เข้ารับการสัมมนาไม่น้อยกว่าปีละ ๑ ครั้ง	๑.บุคลากรมีศักยภาพในการปฏิบัติงาน ๒.เพิ่มประสิทธิภาพในการทำงาน	สำนักปลัด
๒	จัดหาวัสดุสำนักงาน	๑.เพื่อใช้ในการปฏิบัติงาน	มีวัสดุสำนักงานอย่างเพียงพอต่อการปฏิบัติงาน	๘๐,๐๐๐	๕๑,๖๗๔	จำนวนวัสดุสำนักงานเพิ่มขึ้น	๑.การปฏิบัติงานเป็นไปอย่างมีประสิทธิภาพ	สำนักปลัด
๓	จัดหาวัสดุคอมพิวเตอร์	๑.เพื่อใช้ในการปฏิบัติงาน	มีวัสดุคอมพิวเตอร์อย่างเพียงพอต่อการปฏิบัติงาน	๕๐,๐๐๐	๔๖,๘๕๐	จำนวนวัสดุคอมพิวเตอร์เพิ่มขึ้น	๑.การปฏิบัติงานเป็นไปอย่างมีประสิทธิภาพ	สำนักปลัด
๔	จัดหาวัสดุคอมพิวเตอร์	๑.เพื่อใช้ในการปฏิบัติงาน	มีวัสดุคอมพิวเตอร์อย่างเพียงพอต่อการปฏิบัติงาน	๕๐,๐๐๐	๔๑,๗๔๐	จำนวนวัสดุคอมพิวเตอร์เพิ่มขึ้น	๑.การปฏิบัติงานเป็นไปอย่างมีประสิทธิภาพ	สำนักปลัด
๕	จัดซื้อวัสดุเชื้อเพลิงและหล่อลื่น	๑.เพื่อใช้กับรถยนต์และรถจักรยานยนต์ในการปฏิบัติงาน	ยานพาหนะพร้อมปฏิบัติงานทันที	๑๐๐,๐๐๐	๙๖,๐๐๐	ยานพาหนะสามารถใช้งานได้	๑.การปฏิบัติงานเป็นไปอย่างมีประสิทธิภาพ	สำนักปลัด
๖	ปรับปรุงดูแลเว็บไซต์ อบต.	๑.เพื่อปรับปรุงเว็บไซต์ อบต. ๒.เพื่อให้การประชาสัมพันธ์ข้อมูลต่างๆทางเว็บไซต์ อบต.มีประสิทธิภาพ ๓.เพื่อดูแลระบบ	การประชาสัมพันธ์ข้อมูลข่าวสารของ อบต.ตลอดจนการดำเนินกิจกรรมต่างๆมีประสิทธิภาพ	๑๐,๐๐๐	๘,๐๐๐	เว็บไซต์ อบต.	๑.การปฏิบัติงานเป็นไปอย่างมีประสิทธิภาพ	สำนักปลัด
๗	จัดซื้อเครื่องพิมพ์ชนิดเลเซอร์	๑.เพื่อใช้ในการปฏิบัติงาน	เครื่องพิมพ์ชนิดเลเซอร์	๔๕,๐๐๐	๔๕,๐๐๐	เครื่องพิมพ์ชนิดเลเซอร์จำนวน ๓ เครื่องได้มาตรฐาน	๑.การปฏิบัติงานเป็นไปอย่างมีประสิทธิภาพ	กองคลัง

ที่	ชื่อโครงการ/กิจกรรม	วัตถุประสงค์	เป้าหมาย (ผลผลิตของ โครงการ)	งบประมาณ ที่อนุมัติ/โอน	งบประมาณ ที่ดำเนินการ	ตัวชี้วัด (KPI)	ผลที่ได้รับ	หน่วยงานที่ รับผิดชอบหลัก
๘	จัดซื้อเครื่องพิมพ์แบบฉีดยหมึก	๑.เพื่อใช้ในการปฏิบัติงาน	เครื่องพิมพ์แบบฉีดยหมึก	๔,๓๐๐	๔,๐๐๐	เครื่องพิมพ์แบบฉีดยหมึก ๑ เครื่องได้มาตรฐาน	๑.การปฏิบัติงานเป็นไปอย่างมีประสิทธิภาพ	กองคลัง
๙	จัดซื้อเครื่องพิมพ์ชนิดเลเซอร์	๑.เพื่อใช้ในการปฏิบัติงาน	เครื่องพิมพ์ชนิดเลเซอร์	๓๐,๐๐๐	๒๙,๘๐๐	เครื่องพิมพ์ชนิดเลเซอร์ ๒ เครื่องได้มาตรฐาน	๑.การปฏิบัติงานเป็นไปอย่างมีประสิทธิภาพ	สำนักปลัด
๑๐	ฝึกอบรมบุคลากร อบต.	๑.เพื่อเพิ่มทักษะในองค์ความรู้ต่างๆ	บุคลากรของ อบต.	๑๐๐,๐๐๐	๙๙,๒๐๕	อบต.จัดฝึกอบรมบุคลากรไม่น้อยกว่าปีละ ๑ ครั้ง	๑.การปฏิบัติงานมีศักยภาพ ๒.สามารถนำองค์ความรู้มาปฏิบัติงานได้ดีขึ้น	สำนักปลัด
๑๑	จัดหาวัสดุสำนักงาน	๑.เพื่อใช้ในการปฏิบัติงาน	มีวัสดุสำนักงานอย่างเพียงพอต่อการปฏิบัติงาน	๘๐,๐๐๐	๙๒,๕๖๖	จำนวนวัสดุสำนักงานเพิ่มขึ้น	๑.การปฏิบัติงานเป็นไปอย่างมีประสิทธิภาพ	กองคลัง
๑๒	จัดหาวัสดุงานบ้านงานครัว	๑.เพื่อใช้ในการทำความสะอาด ๒.เพื่อใช้ในกิจการงานบ้านงานครัวอย่างเพียงพอ	มีวัสดุงานบ้านงานครัวอย่างเพียงพอ	๒๐,๐๐๐	๑๕,๖๙๓	จำนวนวัสดุงานบ้านงานครัวเพิ่มขึ้น	๑.การปฏิบัติงานเป็นไปอย่างมีประสิทธิภาพ	สำนักปลัด
๑๓	ออกบริการจัดเก็บภาษีและให้คำปรึกษาแนะนำการชำระภาษีนอกสถานที่	๑.เพื่ออำนวยความสะดวกแก่ประชาชน ๒.เพื่อเสริมสร้างความรู้ความเข้าใจในการเสียภาษีและจิตสำนึกในการพัฒนาท้องถิ่นด้วยการเสียภาษี	๑.ประชาชนมีความรู้ความเข้าใจเกี่ยวกับการเสียภาษีและขั้นตอนการเสียภาษี ๒.จัดเก็บภาษี ม.๑-๕	๒๐,๐๐๐	๑,๒๕๐	ประชาชนผู้มีหน้าที่เสียภาษี	๑.การจัดเก็บภาษีเป็นไปอย่างมีประสิทธิภาพ ๒.ประชาชนเข้าใจขั้นตอนการเสียภาษี	กองคลัง

ที่	ชื่อโครงการ/กิจกรรม	วัตถุประสงค์	เป้าหมาย (ผลผลิตของ โครงการ)	งบประมาณ ที่อนุมัติ/โอน	งบประมาณ ที่ดำเนินการ	ตัวชี้วัด (KPI)	ผลที่ได้รับ	หน่วยงานที่ รับผิดชอบหลัก
๑๔	จัดทำป้ายประชาสัมพันธ์การ เสียภาษี ประจำปี ๒๕๖๑	๑.เพื่อประชาสัมพันธ์ประชาชนใน พื้นที่เกี่ยวกับการเสียภาษี	ประชาชนในพื้นที่ รับทราบข้อมูลการ เสียภาษี	๕,๐๐๐	๔,๕๐๐	ประชาชนหมู่ที่ ๑-๕	๑.การจัดเก็บภาษี เป็นไปอย่างมี ประสิทธิภาพ	กองคลัง
๑๕	บำรุงรักษาและซ่อมแซม	๑.เพื่อบำรุงรักษาและซ่อมแซม ครุภัณฑ์หรือทรัพย์สินอื่น	สามารถใช้งานได้ ตามปกติ	๒๐๐,๐๐๐	๑๖,๙๓๐	ทรัพย์สิน อบต.ได้รับ การบำรุงรักษา	๑.การปฏิบัติราชการ เป็นไปอย่างมี ประสิทธิภาพ	สำนักปลัด
๑๖	บำรุงรักษาและซ่อมแซม	๑.เพื่อบำรุงรักษาและซ่อมแซม ครุภัณฑ์หรือทรัพย์สินอื่น	สามารถใช้งานได้ ตามปกติ	๓๐,๐๐๐	๖,๖๓๐	ทรัพย์สิน อบต.ได้รับ การบำรุงรักษา	๑.การปฏิบัติราชการ เป็นไปอย่างมี ประสิทธิภาพ	กองคลัง
๑๗	จัดชั้นวางเอนกประสงค์	๑.เพื่อใช้ในการจัดเก็บเอกสารและ สิ่งของต่างๆ	ชั้นวาง เอนกประสงค์ ๖ ช่อง จำนวน ๒ ตัว	๔,๐๐๐	๔,๐๐๐	ชั้นวางเอนกประสงค์ ๖ ช่อง จำนวน ๒ ตัว ได้มาตรฐาน	๑.การปฏิบัติงานเป็นไป อย่างมีประสิทธิภาพ	สำนักปลัด
๑๘	จัดซื้อเครื่องกรองน้ำ	๑.เพื่อใช้ในการกรองน้ำให้มีความ สะอาด ๒.เพื่อให้บริการประชาชน	ถังกรองน้ำสแตน เลส ๑ ถังพร้อม ติดตั้ง	๗๐,๐๐๐	๗๐,๐๐๐	ถังกรองน้ำสแตนเลส ๑ ถังพร้อมติดตั้งได้ มาตรฐาน	๑.น้ำใช้สะอาด ปลอดภัย	สำนักปลัด
๑๙	จัดซื้อโต๊ะหมู่บูชา	๑.เพื่อใช้ในการสักการะบูชา	โต๊ะหมู่บูชา ๑.ทำด้วยไม้สัก ความกว้างของโต๊ะ หมู่ขนาด ๙ นิ้ว ๒.มีฐานรองโต๊ะหมู่ ๓.มีโต๊ะแท่นบูชา ๙ ชั้น	๘,๕๐๐	๘,๕๐๐	โต๊ะหมู่บูชา ๑ ชุดได้ มาตรฐาน	๑.มีโต๊ะหมู่บูชาไว้ สักการะบูชาในราชพิธี ต่างๆ	สำนักปลัด
๒๐	จัดซื้อโต๊ะทำงานเหล็ก	๑.เพื่อใช้ในการปฏิบัติงาน	โต๊ะทำงานเหล็ก ขนาด ๔ ฟุต ๑ ตัว	๖,๐๐๐	๕,๐๐๐	โต๊ะทำงานเหล็กขนาด ๔ ฟุต ๑ ตัว ได้ มาตรฐาน	๑.การปฏิบัติงานเป็นไป อย่างมีประสิทธิภาพ	สำนักปลัด

ที่	ชื่อโครงการ/กิจกรรม	วัตถุประสงค์	เป้าหมาย (ผลผลิตของ โครงการ)	งบประมาณ ที่อนุมัติ/โอน	งบประมาณ ที่ดำเนินการ	ตัวชี้วัด (KPI)	ผลที่ได้รับ	หน่วยงานที่ รับผิดชอบหลัก
๒๑	จัดส่งบุคลากรอบรมสัมมนา (ศพด./สำนักปลัด)	๑.เพื่ออบรมสัมมนาตามที่ราชการ กำหนด ๒.เพื่อเพิ่มทักษะในองค์ความรู้ ต่างๆ	บุคลากรของ อบต.	๓๐,๐๐๐	๑๙,๓๑๒	บุคลากร อบต.ทุกคน เข้ารับการสัมมนาไม่ น้อยกว่าปีละ ๑ ครั้ง	๑.บุคลากรมีศักยภาพ ในการปฏิบัติงาน ๒.เพิ่มประสิทธิภาพใน การทำงาน	สำนักปลัด
๒๒	จัดซื้อเครื่องชั่งน้ำหนัก	๑.เพื่อใช้ในการชั่งน้ำหนักและวัด ส่วนสูงของ ศพด.	เครื่องชั่งน้ำหนัก พร้อมวัดส่วนสูง ระบบดิจิทัล	๖,๐๐๐	๖๐,๐๐๐	ตาชั่งน้ำหนักพร้อมวัด ส่วนสูงจำนวน ๓ เครื่อง	๑.ศูนย์พัฒนาเด็กเล็กมี ข้อมูลในการวางแผน ด้านสุขภาพ	สำนักปลัด
๒๓	จัดซื้อโต๊ะทำงานเหล็ก ศพด.	๑.เพื่อใช้ในการปฏิบัติงาน	โต๊ะทำงานเหล็ก ขนาด ๔ ฟุตพร้อม กระจกเหล็ก	๒๔,๐๐๐	๑๙,๘๑๓	โต๊ะทำงานเหล็ก ขนาด ๔ ฟุตพร้อม กระจกเหล็ก จำนวน ๔ ตัว	๑.การปฏิบัติงานเป็นไป อย่างมีประสิทธิภาพ	สำนักปลัด
๒๔	จัดซื้อเครื่องเคลือบบัตรภาพ บัตรคำ ศพด.	๑.เพื่อใช้ในการเคลือบบัตรภาพ บัตรคำของ ศพด. ๒.เพื่อใช้ในการเรียนการสอนของ ศพด.	เครื่องเคลือบบัตร ภาพบัตรคำ ความ กว้างของเอกสารที่ เคลือบ ๒๒๐ มม. (เอ๔)เคลือบรูป ถ่ายสำเนาเอกสาร ได้หนาสุด ๑ มม.	๑๒,๐๐๐	๑๒,๐๐๐	เครื่องเคลือบบัตรภาพ บัตรคำ จำนวน ๓ เครื่อง	๑.สื่อการเรียนการ สอนมีความคงทน สามารถเก็บได้นาน ๒.เพิ่มประสิทธิภาพใน การเรียนการสอน	สำนักปลัด
๒๕	จัดหาวัสดุสำนักงาน	๑.เพื่อใช้ในการปฏิบัติงาน	มีวัสดุสำนักงาน อย่างเพียงพอต่อ การปฏิบัติงาน	๕๐,๐๐๐	๔๙,๐๗๕	จำนวนวัสดุสำนักงาน เพิ่มขึ้น	๑.การปฏิบัติงานเป็นไป อย่างมีประสิทธิภาพ	กองช่าง
๒๖	จัดหาวัสดุคอมพิวเตอร์	๑.เพื่อใช้ในการปฏิบัติงาน	มีวัสดุคอมพิวเตอร์ อย่างเพียงพอต่อ การปฏิบัติงาน	๔๐,๐๐๐	๕,๕๐๐	จำนวนวัสดุ คอมพิวเตอร์เพิ่มขึ้น	๑.การปฏิบัติงานเป็นไป อย่างมีประสิทธิภาพ	กองช่าง

ที่	ชื่อโครงการ/กิจกรรม	วัตถุประสงค์	เป้าหมาย (ผลผลิตของโครงการ)	งบประมาณที่อนุมัติ/โอน	งบประมาณที่ดำเนินการ	ตัวชี้วัด (KPI)	ผลที่ได้รับ	หน่วยงานที่รับผิดชอบหลัก
๒๗	บำรุงรักษาและซ่อมแซม	๑.เพื่อซ่อมแซมทรัพย์สินและสิ่งก่อสร้างของ อบต.	สามารถใช้งานได้ตามปกติ	๓๐,๐๐๐	๕,๒๔๐	ทรัพย์สิน อบต.ได้รับการบำรุงรักษา	การปฏิบัติราชการเป็นไปอย่างมีประสิทธิภาพ	สำนักปลัด
๒๘	บำรุงรักษาและปรับปรุงครุภัณฑ์	๑.เพื่อเป็นค่าซ่อมแซมที่ดินและสิ่งก่อสร้างอันเป็นทรัพย์สินของ อบต.	สามารถใช้งานได้ตามปกติ	๒๕๐,๐๐๐	๒๕๐,๐๐๐	ทรัพย์สิน อบต.ได้รับการบำรุงรักษา	การปฏิบัติราชการเป็นไปอย่างมีประสิทธิภาพ	สำนักปลัด
๒๙	จัดส่งบุคลากรอบรมสัมมนา	๑.เพื่ออบรมสัมมนาตามที่ราชการกำหนด ๒.เพื่อเพิ่มทักษะในองค์ความรู้ต่างๆ	บุคลากร อบต.	๒๗๐,๐๐๐	๑๗๘,๙๕๘	บุคลากรทุกคนเข้ารับการฝึกอบรมอย่างน้อยปีละ ๑ ครั้ง	๑.บุคลากรมีศักยภาพในการปฏิบัติงาน ๒.เพิ่มประสิทธิภาพในการทำงาน	สำนักปลัด

องค์การบริหารส่วนตำบลต้นหยงตาลได้ให้ความสำคัญในการพัฒนาศักยภาพของบุคลากรตามหลักการบริหารจัดการบ้านเมืองที่ดี มีนโยบายในการให้ประชาชนได้รับทราบข้อมูลข่าวสารต่างๆ การลดขั้นตอนการปฏิบัติงาน และการพัฒนาเครื่องมือเครื่องใช้ในการปฏิบัติงานทำให้ผลการปฏิบัติงานของ อบต.เป็นไปอย่างมีประสิทธิภาพ



### ๕.ด้านพัฒนาโครงสร้างพื้นฐาน

ที่	ชื่อโครงการ/กิจกรรม	วัตถุประสงค์	เป้าหมาย (ผลผลิตของโครงการ)	งบประมาณที่อนุมัติ/โอน	งบประมาณที่ดำเนินการ	ตัวชี้วัด (KPI)	ผลที่ได้รับ	หน่วยงานที่รับผิดชอบหลัก
๑	ก่อสร้างคูระบายน้ำ คสล.รูปตัวยูพร้อมฝาปิดสายก้าง	๑.เพื่อระบายน้ำได้สะดวก ๒.เพื่อป้องกันน้ำท่วมขัง	คูระบายน้ำ ๑ สาย กว้าง๐.๕๐ ม. ลึก ๐.๕๐ ม. ยาว ๑๙๖ ม. หมู่ ๒	๗๓๑,๒๐๐	๗๓๑,๒๐๐	คูระบายน้ำ ๑ สายได้มาตรฐาน	น้ำไม่ท่วมขังต่อไปและระบายน้ำได้เร็วในฤดูฝน	กองช่าง
๒.	ก่อสร้างคูระบายน้ำ คสล.ตัวยูพร้อมฝาปิดสายเข้าบ้านตึกระ	๑.เพื่อแก้ปัญหาหน้าท่วมขังและช่วยให้ระบายน้ำได้เร็วในฤดูฝน	คูระบายน้ำ ๑ สาย กว้าง๐.๔๐ ม. ลึก ๐.๕๐ ม. ยาว ๔๑๐ ม. หมู่ ๕	๑,๔๔๓,๔๐๐	๑,๔๔๓,๔๐๐	คูระบายน้ำ ๑ สายได้มาตรฐาน	น้ำไม่ท่วมขังต่อไปและระบายน้ำได้เร็วในฤดูฝน	กองช่าง

องค์การบริหารส่วนตำบลต้นหยงดालอได้ให้ความสำคัญกับโครงการด้านโครงสร้างพื้นฐานตลอดมา เพื่อบรรเทาปัญหาความเดือดร้อนของประชาชน แต่ผลการดำเนินงานไม่เป็นไปตามเป้าที่วางไว้ เนื่องจากข้อจำกัดด้านงบประมาณ จึงมีความจำเป็นต้องขอรับการอุดหนุนงบประมาณจากส่วนกลาง

### ๖.ยุทธศาสตร์ด้านการจัดการทรัพยากรธรรมชาติและสิ่งแวดล้อม

ที่	ชื่อโครงการ/กิจกรรม	วัตถุประสงค์	เป้าหมาย (ผลผลิตของโครงการ)	งบประมาณที่อนุมัติ/โอน	งบประมาณที่ดำเนินการ	ตัวชี้วัด (KPI)	ผลที่ได้รับ	หน่วยงานที่รับผิดชอบหลัก
-	-	-	-	-	-	-	-	-

### ๗.ยุทธศาสตร์ด้านความมั่นคงและเสริมสร้างความสันติสุข

ที่	ชื่อโครงการ/กิจกรรม	วัตถุประสงค์	เป้าหมาย (ผลผลิตของโครงการ)	งบประมาณที่อนุมัติ/โอน	งบประมาณที่ดำเนินการ	ตัวชี้วัด (KPI)	ผลที่ได้รับ	หน่วยงานที่รับผิดชอบหลัก
-	-	-	-	-	-	-	-	-

## ๑.๕ ปัญหาอุปสรรคการดำเนินงานที่ผ่านมาและแนวทางแก้ไข

### ๑. ปัญหาอุปสรรคการดำเนินงานที่ผ่านมา

๑.๑ การดำเนินงานต่างๆ ขององค์กรปกครองส่วนท้องถิ่นต้องผ่านกระบวนการหลายขั้นตอน สลับซับซ้อน และมีการปรับปรุงกฎหมายระเบียบที่เกี่ยวข้องอยู่ตลอดเวลา ทำให้ผลการพัฒนาเกิดล่าช้า

๑.๒ ประชาชนยังขาดความรู้ความเข้าใจในการมีส่วนร่วมในการพัฒนาท้องถิ่น และอาจเกิดความเบื่อหน่ายกับกระบวนการจัดทำแผนพัฒนาท้องถิ่นที่มีความยุ่งยากซับซ้อนมากขึ้น อีกทั้งการประชาคมในตำบลยังขาดการบูรณาการร่วมกับหน่วยงานต่างๆในพื้นที่

๑.๓ ปัญหาความต้องการของชุมชนอาจไม่ได้รับการแก้ไขอย่างตรงจุดเพราะข้อจำกัดของระเบียบกฎหมายและงบประมาณที่มีอยู่อย่างจำกัดและบางเรื่องอาจทำไม่ได้เพราะจะไปซ้อนกับอำนาจของหน่วยงานอื่น

๑.๔ ไม่สามารถเบิกจ่ายงบประมาณตามข้อบัญญัติงบประมาณรายจ่ายประจำปีได้ทันปีงบประมาณ ทำให้ประชาชนเสียโอกาสที่จะได้รับผลประโยชน์จากโครงการดังกล่าว

### ๒. แนวทางแก้ไข/ข้อเสนอแนะ

๒.๑ ขั้นตอน วิธีการ การดำเนินงานต่างๆ ขององค์กรปกครองส่วนท้องถิ่น ควรต้องผ่านกระบวนการจากหน่วยงานที่ปฏิบัติงานจริง เพื่อให้มีความสอดคล้องกับบริบทขององค์กรปกครองส่วนท้องถิ่น

๒.๒ การจัดทำแผนพัฒนาท้องถิ่นควรพิจารณางบประมาณและคำนึงถึงสถานะทางการคลังในการพิจารณาโครงการ/กิจกรรม ที่จะบรรจุในแผนพัฒนาถิ่น ไม่ควรมีจำนวนโครงการที่มากเกินไปจนความจำเป็น

๒.๓ ควรเร่งรัดให้มีการดำเนินโครงการ/กิจกรรม ที่ตั้งในข้อบัญญัติงบประมาณรายจ่ายให้สามารถดำเนินการได้ทันในปีงบประมาณนั้น และการเบิกจ่ายงบประมาณไม่ควรกระจุกเพียง ๖ เดือนแรกหรือ ๖ เดือนหลังของงบประมาณรายจ่ายประจำปี

๓.๔ องค์การบริหารส่วนตำบลควรพิจารณาตั้งงบประมาณให้เพียงพอและเหมาะสมกับภารกิจแต่ละด้านที่จะต้องดำเนินการ โดยเฉพาะด้านการศึกษา การส่งเสริมอาชีพให้กับคนในชุมชน หากงบประมาณไม่เพียงพออาจใช้วิธีการโอนเพิ่ม โอนลด โอนตั้งจ่ายรายการใหม่ซึ่งอาจช่วยได้

๒.แนวทางการติดตามและประเมินผล

๒.๑ การติดตามและประเมินผลยุทธศาสตร์

๒.๑.๑ แนวทางการพิจารณาการติดตามและประเมินผลยุทธศาสตร์เพื่อความสอดคล้อง  
แผนพัฒนาท้องถิ่น

ประเด็นการพิจารณา	คะแนนเต็ม	คะแนนที่ได้	ร้อยละของ คะแนนเต็ม
๑. ข้อมูลสภาพทั่วไปและข้อมูลพื้นฐานขององค์กรปกครอง ส่วนท้องถิ่น	๒๐		
๒. การวิเคราะห์สถานการณ์และศักยภาพ	๑๕		
๓. ยุทธศาสตร์ ประกอบด้วย	๖๕		
๓.๑ ยุทธศาสตร์ขององค์กรปกครองส่วนท้องถิ่น	(๑๐)		
๓.๒ ยุทธศาสตร์ขององค์กรปกครองส่วนท้องถิ่นในเขต จังหวัด	(๑๐)		
๓.๓ ยุทธศาสตร์จังหวัด	(๑๐)		
๓.๔ วิสัยทัศน์	(๕)		
๓.๕ กลยุทธ์	(๕)		
๓.๖ เป้าประสงค์ของแต่ละประเด็นกลยุทธ์	(๕)		
๓.๗ จุดยืนทางยุทธศาสตร์	(๕)		
๓.๘ แผนงาน	(๕)		
๓.๙ ความเชื่อมโยงของยุทธศาสตร์ในภาพรวม	(๕)		
๓.๑๐ ผลผลิต/โครงการ	(๕)		
<b>รวมคะแนน</b>	<b>๑๐๐</b>		

แนวทางเบื้องต้นในการให้คะแนนแนวทางการพิจารณาการติดตามและประเมินผลยุทธศาสตร์  
เพื่อความสอดคล้องแผนพัฒนาท้องถิ่นขององค์การบริหารส่วนตำบลต้นหยงดाल

ประเด็นการพิจารณา	รายละเอียดหลักเกณฑ์	คะแนน เต็ม	คะแนนที่ ได้
๑. ข้อมูลสภาพทั่วไปและ ข้อมูลพื้นฐานขององค์กร ปกครองส่วนท้องถิ่น	ควรประกอบด้วยข้อมูลดังนี้ (๑) ข้อมูลเกี่ยวกับด้านกายภาพ เช่น ที่ตั้งของหมู่บ้าน/ชุมชน/ตำบล ลักษณะภูมิประเทศ ลักษณะภูมิอากาศ ลักษณะของดิน ลักษณะของ แหล่งน้ำ ลักษณะของไม้/ป่าไม้ ฯลฯ ด้านการเมือง/การปกครอง เช่น เขตการปกครอง การเลือกตั้ง ฯลฯ	๒๐ (๓)	
	(๒) ข้อมูลเกี่ยวกับด้านการเมือง/การปกครอง เช่น เขตการปกครอง การเลือกตั้ง ฯลฯ ประชากร เช่น ข้อมูลเกี่ยวกับจำนวนประชากร และ ช่วงอายุและจำนวนประชากร ฯลฯ	(๒)	
	(๓) ข้อมูลเกี่ยวกับสภาพทางสังคม เช่น การศึกษา สาธารณสุข อาชญากรรม ยาเสพติด การสังคมสงเคราะห์ ฯลฯ	(๒)	
	(๔) ข้อมูลเกี่ยวกับระบบบริการพื้นฐาน เช่น การคมนาคมขนส่ง การ ไฟฟ้า การประปา โทรศัพท์ ฯลฯ	(๒)	
	(๕) ข้อมูลเกี่ยวกับระบบเศรษฐกิจ เช่น การเกษตร การประมง การปศุ สัตว์ การบริการ การท่องเที่ยว อุตสาหกรรม การพาณิชย์/กลุ่มอาชีพ แรงงาน ฯลฯ และเศรษฐกิจพอเพียงท้องถิ่น (ด้านการเกษตรและแหล่ง น้ำ)	(๒)	
	(๖) ข้อมูลเกี่ยวกับศาสนา ประเพณี วัฒนธรรม เช่น การนับถือศาสนา ประเพณีและงานประจำปี ภูมิปัญญาท้องถิ่น ภาษาถิ่น สินค้าพื้นเมือง และของที่ระลึก ฯลฯ และอื่นๆ	(๒)	
	(๗) ข้อมูลเกี่ยวกับทรัพยากรธรรมชาติ เช่น น้ำ ป่าไม้ ภูเขา คุณภาพ ของทรัพยากรธรรมชาติ ฯลฯ	(๒)	
	(๘) การสำรวจและจัดเก็บข้อมูลเพื่อการจัดทำแผนพัฒนาท้องถิ่นหรือ การใช้ข้อมูล จปฐ.	(๒)	
	(๙) การประชุมประชาคมท้องถิ่น รูปแบบ วิธีการ และการดำเนินการ ประชุมประชาคมท้องถิ่น โดยใช้กระบวนการร่วมคิด ร่วมทำ ร่วม ตัดสินใจ ร่วมตรวจสอบ ร่วมรับประโยชน์ ร่วมแก้ปัญหา ปรีกษาหารือ แลกเปลี่ยนเรียนรู้ เพื่อแก้ปัญหาสำหรับการพัฒนาท้องถิ่นตามอำนาจ หน้าที่ขององค์กรปกครองส่วนท้องถิ่น	(๓)	
๒. การวิเคราะห์ สภาพการณ์และศักยภาพ	ควรประกอบด้วยข้อมูลดังนี้ (๑) การวิเคราะห์ที่ครอบคลุมความเชื่อมโยง ความสอดคล้อง ยุทธศาสตร์จังหวัด ยุทธศาสตร์การพัฒนาขององค์กรปกครองส่วน ท้องถิ่นในเขตจังหวัด ยุทธศาสตร์ขององค์กรปกครองส่วนท้องถิ่น นโยบายของผู้บริหารท้องถิ่น รวมถึงความเชื่อมโยงแผนยุทธศาสตร์ชาติ ๒๐ ปี แผนพัฒนาเศรษฐกิจและสังคมแห่งชาติ และ Thailand ๔.๐	๑๕ (๒)	
	(๒) การวิเคราะห์การใช้ผังเมืองรวมหรือผังเมืองเฉพาะและการบังคับใช้ ผลของการบังคับใช้ สภาพการณ์ที่เกิดขึ้นต่อการพัฒนาท้องถิ่น	(๑)	

ประเด็นการพิจารณา	รายละเอียดหลักเกณฑ์	คะแนน เต็ม	คะแนนที่ ได้
<p><b>๒. การวิเคราะห์ สถานการณ์และศักยภาพ (ต่อ)</b></p>	(๓) การวิเคราะห์ทางสังคม เช่น ด้านแรงงาน การศึกษา สาธารณสุข ความยากจน อาชญากรรม ปัญหายาเสพติด เทคโนโลยี จารีต ประเพณี วัฒนธรรม ภูมิปัญญาท้องถิ่น เป็นต้น	(๒)	
	(๔) การวิเคราะห์ทางเศรษฐกิจ ข้อมูลด้านรายได้ครัวเรือน การส่งเสริม อาชีพ กลุ่มอาชีพ กลุ่มทางสังคม การพัฒนาอาชีพและกลุ่มต่างๆ สภาพทางเศรษฐกิจและความเป็นอยู่ทั่วไป เป็นต้น	(๒)	
	(๕) การวิเคราะห์สิ่งแวดล้อม พื้นที่สีเขียว ธรรมชาติต่างๆ ทางภูมิศาสตร์ กระบวนการหรือสิ่งที่เกิดขึ้น การประดิษฐ์ที่มีผลต่อสิ่งแวดล้อมและการพัฒนา	(๒)	
	(๖) ผลการวิเคราะห์ศักยภาพเพื่อประเมินสถานภาพการพัฒนาในปัจจุบันและโอกาสการพัฒนาในอนาคตของท้องถิ่น ด้วยเทคนิค SWOT Analysis ที่อาจส่งผลต่อการดำเนินงานได้แก่ S-Strength (จุดแข็ง)W-Weakness (จุดอ่อน) O-Opportunity (โอกาส) และT-Threat (อุปสรรค)	(๒)	
	(๗) สรุปประเด็นปัญหาและความต้องการของประชาชนเชิงพื้นที่ มีการนำเสนอปัญหา ค้นหาสาเหตุของปัญหาหรือสมมติฐานของปัญหา แนวทางการแก้ไขปัญหาหรือวิธีการแก้ไขปัญหา การกำหนดวัตถุประสงค์เพื่อแก้ไขปัญหา	(๒)	
	(๘) สรุปผลการดำเนินงานตามงบประมาณที่ได้รับ และการเบิกจ่ายงบประมาณ ในปีงบประมาณ พ.ศ. ๒๕๕๗-๒๕๖๐ เช่น สรุปสถานการณ์การพัฒนา การตั้งงบประมาณ การเบิกจ่ายงบประมาณ การประเมินผลการนำแผนพัฒนาท้องถิ่นไปปฏิบัติในเชิงปริมาณ และการประเมินประสิทธิผลของแผนพัฒนาท้องถิ่นในเชิงคุณภาพ	(๑)	
	(๙) ผลที่ได้รับจากการดำเนินงานในปีงบประมาณ พ.ศ. ๒๕๕๗-๒๕๖๐ เช่น ผลที่ได้รับ/ผลที่สำคัญ ผลกระทบ และสรุปปัญหาอุปสรรคการดำเนินงานที่ผ่านมาและแนวทางการแก้ไข ปีงบประมาณ พ.ศ. ๒๕๕๗-๒๕๖๐	(๑)	
<p><b>๓. ยุทธศาสตร์</b></p> <p>๓.๑ ยุทธศาสตร์ขององค์กรปกครองส่วนท้องถิ่น</p> <p>๓.๒ ยุทธศาสตร์ขององค์กรปกครองส่วนท้องถิ่นในเขตจังหวัด</p> <p>๓.๓ ยุทธศาสตร์จังหวัด</p>	<p>ควรประกอบด้วยข้อมูลดังนี้</p> <p>สอดคล้องกับสภาพสังคม เศรษฐกิจ สิ่งแวดล้อมของท้องถิ่น ประเด็นปัญหาการพัฒนาและแนวทางการพัฒนาที่สอดคล้องกับยุทธศาสตร์ขององค์กรปกครองส่วนท้องถิ่น และเชื่อมโยงหลักประชาธิรัฐแผนยุทธศาสตร์ชาติ ๒๐ ปี แผนพัฒนาเศรษฐกิจและสังคมแห่งชาติ และ Thailand ๔.๐</p>	<p><b>๖๕</b> (๑๐)</p>	
	<p>สอดคล้องและเชื่อมโยงกับสภาพสังคม เศรษฐกิจ สิ่งแวดล้อมของท้องถิ่น และยุทธศาสตร์จังหวัด และเชื่อมโยงหลักประชาธิรัฐแผนยุทธศาสตร์ชาติ ๒๐ ปี แผนพัฒนาเศรษฐกิจและสังคมแห่งชาติ และ Thailand ๔.๐</p>	(๑๐)	
	<p>สอดคล้องกับแผนพัฒนาเศรษฐกิจและสังคมแห่งชาติ แผนการบริหารราชการแผ่นดิน นโยบาย/ยุทธศาสตร์ คสช. และนโยบายรัฐบาลหลักประชาธิรัฐ แผนยุทธศาสตร์ชาติ ๒๐ ปี และ Thailand ๔.๐</p>	(๑๐)	

ประเด็นการพิจารณา	รายละเอียดหลักเกณฑ์	คะแนน เต็ม	คะแนนที่ ได้
<p>๓. ยุทธศาสตร์ (ต่อ)</p> <p>๓.๔ วิสัยทัศน์</p> <p>๓.๕ กลยุทธ์</p>	<p>วิสัยทัศน์ ซึ่งมีลักษณะแสดงสถานภาพที่องค์กรปกครองส่วนท้องถิ่นต้องการจะเป็นหรือบรรลุถึงอนาคตอย่างชัดเจน สอดคล้องกับโอกาสและศักยภาพที่เป็นลักษณะเฉพาะขององค์กรปกครองส่วนท้องถิ่น และสัมพันธ์กับโครงการพัฒนาท้องถิ่น</p>	(๕)	
<p>๓.๖ เป้าประสงค์ของแต่ละประเด็นกลยุทธ์</p> <p>๓.๗ จุดยืนทางยุทธศาสตร์ (Positioning)</p>	<p>แสดงให้เห็นช่องทาง วิธีการ ภารกิจหรือสิ่งที่ต้องทำตามอำนาจหน้าที่ขององค์กรปกครองส่วนท้องถิ่นที่จะนำไปสู่การบรรลุวิสัยทัศน์ หรือแสดงให้เห็นถึงความชัดเจนในสิ่งที่จะดำเนินการให้บรรลุวิสัยทัศน์นั้น</p>	(๕)	
<p>๓.๘ แผนงาน</p>	<p>เป้าประสงค์ของแต่ละประเด็นกลยุทธ์มีความสอดคล้องและสนับสนุนต่อกิจกรรมที่จะเกิดขึ้น มุ่งหมายสิ่งหนึ่งสิ่งใดที่ชัดเจน</p>	(๕)	
<p>๓.๙ ความเชื่อมโยงของยุทธศาสตร์ในภาพรวม</p>	<p>ความมุ่งมั่นอันแน่วแน่ในการวางแผนพัฒนาท้องถิ่น เพื่อให้บรรลุวิสัยทัศน์ขององค์กรปกครองส่วนท้องถิ่น ซึ่งเกิดจากศักยภาพของพื้นที่จริง ที่จะนำไปสู่ผลสำเร็จทางยุทธศาสตร์</p>	(๕)	
<p>๓.๑๐ ผลผลิต/โครงการ</p>	<p>แผนงานหรือจุดมุ่งหมายเพื่อการพัฒนาในอนาคต กำหนดจุดมุ่งหมายในเรื่องใดเรื่องหนึ่งหรือแผนงานที่เกิดจากเป้าประสงค์ ตัวชี้วัด ค่าเป้าหมาย กลยุทธ์ จุดยืนทางยุทธศาสตร์และยุทธศาสตร์ขององค์กรปกครองส่วนท้องถิ่นที่มีความชัดเจน นำไปสู่การจัดทำโครงการพัฒนาท้องถิ่นในแผนพัฒนาท้องถิ่นสี่ปี โดยระบุแผนงานและความเชื่อมโยงดังกล่าว</p>	(๕)	
	<p>ความเชื่อมโยงองค์กรรวมทั้งนำไปสู่การพัฒนาท้องถิ่นที่เกิดผลผลิต/โครงการจากแผนยุทธศาสตร์ชาติ ๒๐ ปี แผนพัฒนาเศรษฐกิจและสังคมแห่งชาติ ฉบับที่ ๑๒ Thailand ๔.๐ แผนพัฒนาภาค/แผนพัฒนากลุ่มจังหวัด/แผนพัฒนาจังหวัด ยุทธศาสตร์การพัฒนาขององค์กรปกครองส่วนท้องถิ่นในเขตจังหวัดและยุทธศาสตร์ขององค์กรปกครองส่วนท้องถิ่น</p>	(๕)	
	<p>ผลผลิต/โครงการ เป็นผลผลิตที่เป็นชุดหรือเป็นโครงการที่เป็นชุด กลุ่มหรืออันหนึ่งอันเดียวกัน ลักษณะเดียวกัน เป็นต้น เพื่อนำไปสู่การจัดทำโครงการเพื่อพัฒนาท้องถิ่นในแผนพัฒนาท้องถิ่นสี่ปีอย่างถูกต้องและครบถ้วน</p>	(๕)	
<b>รวมคะแนน</b>		<b>๑๐๐</b>	

๒.๒ การติดตามและประเมินผลโครงการ

๒.๒.๑ แนวทางการพิจารณาการติดตามและประเมินผลโครงการเพื่อความสอดคล้องกับ  
แผนพัฒนาท้องถิ่นขององค์กรปกครองส่วนท้องถิ่น

ประเด็นการพิจารณา	คะแนน	คะแนนที่ได้
๑. การสรุปสถานการณ์การพัฒนา	๑๐	
๒. การประเมินผลการนำแผนพัฒนาท้องถิ่นสี่ปีไปปฏิบัติในเชิงปริมาณ	๑๐	
๓. การประเมินผลการนำแผนพัฒนาท้องถิ่นสี่ปีไปปฏิบัติในเชิงคุณภาพ	๑๐	
๔. แผนงานและยุทธศาสตร์การพัฒนา	๑๐	
๕. โครงการพัฒนา ประกอบด้วย	๖๐	
๕.๑ ความชัดเจนของชื่อโครงการ	(๕)	
๕.๒ กำหนดวัตถุประสงค์สอดคล้องกับโครงการ	(๕)	
๕.๓ เป้าหมาย (ผลผลิตของโครงการ) มีความชัดเจนนำไปสู่การตั้งงบประมาณ ได้ถูกต้อง	(๕)	
๕.๔ โครงการมีความสอดคล้องกับแผนยุทธศาสตร์ชาติ ๒๐ ปี	(๕)	
๕.๕ เป้าหมาย (ผลผลิตของโครงการ) มีความสอดคล้องกับแผนพัฒนา เศรษฐกิจและสังคม แห่งชาติ	(๕)	
๕.๖ โครงการมีความสอดคล้องกับ Thailand ๔.๐	(๕)	
๕.๗ โครงการสอดคล้องกับยุทธศาสตร์จังหวัด	(๕)	
๕.๘ โครงการแก้ไขปัญหาความยากจนหรือการเสริมสร้างให้ประเทศไทย มั่นคง มั่งคั่ง ยั่งยืน ภายใต้หลักปรัชญา	(๕)	
๕.๙ งบประมาณ มีความสอดคล้องกับเป้าหมาย (ผลผลิตของโครงการ)	(๕)	
๕.๑๐ มีการประมาณการราคาถูกต้องตามหลักวิธีการงบประมาณ	(๕)	
๕.๑๑ มีการกำหนดตัวชี้วัด (KPI) และสอดคล้องกับวัตถุประสงค์และผลที่คาดหวัง ว่าจะได้รับ	(๕)	
๕.๑๒ ผลที่คาดว่าจะได้รับ สอดคล้องกับวัตถุประสงค์	(๕)	
<b>รวมคะแนน</b>	<b>๑๐๐</b>	

แนวทางเบื้องต้นในการให้คะแนนแนวทางการพิจารณาการติดตามและประเมินผลโครงการเพื่อความสอดคล้องแผนพัฒนาท้องถิ่นขององค์การบริหารส่วนตำบลต้นหยงดालอ

ประเด็นการพิจารณา	รายละเอียดหลักเกณฑ์	คะแนนเต็ม	คะแนนที่ได้
๑. การสรุปสถานการณ์การพัฒนา	เป็นการวิเคราะห์กรอบการจัดทำยุทธศาสตร์ขององค์กรปกครองส่วนท้องถิ่น (ใช้การวิเคราะห์ SWOT Analysis/Demand (Demand Analysis)/Global Demand และ Trend ปัจจัยและสถานการณ์การเปลี่ยนแปลงที่มีผลต่อการพัฒนา อย่างน้อยต้องประกอบด้วย การวิเคราะห์ศักยภาพด้านเศรษฐกิจ, ด้านสังคม, ด้านทรัพยากรธรรมชาติและสิ่งแวดล้อม)	๑๐	
๒. การประเมินผลการนำแผนพัฒนาท้องถิ่นสี่ปีไปปฏิบัติในเชิงปริมาณ	๑) การควบคุมที่มีการใช้ตัวเลขต่างๆ เพื่อนำมาใช้วัดผลในเชิงปริมาณ เช่น การวัดจำนวนโครงการ กิจกรรม งานต่างๆ ก็คือผลผลิตนั่นเองว่า เป็นไปตามที่ตั้งเป้าหมายเอาไว้หรือไม่จำนวนที่ดำเนินการจริงตามที่ได้กำหนดไว้เท่าไร จำนวนที่ไม่สามารถดำเนินการได้มีจำนวนเท่าไร สามารถอธิบายได้ตามหลักประสิทธิภาพ (Efficiency) ของการพัฒนาท้องถิ่นตามอำนาจหน้าที่ที่ได้กำหนดไว้ ๒) วิเคราะห์ผลกระทบ/สิ่งที่กระทบ (Impact) โครงการที่ดำเนินการในเชิงปริมาณ (Quantitative)	๑๐	
๓. การประเมินผลการนำแผนพัฒนาท้องถิ่นสี่ปีไปปฏิบัติในเชิงคุณภาพ	๑) การประเมินประสิทธิผลของแผนพัฒนาในเชิงคุณภาพคือการนำเอาเทคนิคต่างๆ มาใช้เพื่อวัดว่าภารกิจ โครงการ กิจกรรม งานต่างๆ ที่ดำเนินการในพื้นที่นั้นๆ ตรงต่อความต้องการของประชาชนหรือไม่และเป็นไปตามอำนาจหน้าที่หรือไม่ ประชาชนพึงพอใจหรือไม่ สิ่งของ วัสดุ ครุภัณฑ์ การดำเนินการต่างๆ มีสภาพหรือลักษณะถูกต้อง คงทน ถาวร สามารถใช้งานได้ตามวัตถุประสงค์หรือไม่ ซึ่งเป็นไปตามหลักประสิทธิผล (Effectiveness) ผลการปฏิบัติราชการที่บรรลุวัตถุประสงค์ และเป้าหมายของแผนการปฏิบัติราชการตามที่ได้รับงบประมาณมาดำเนินการ รวมถึงสามารถเทียบเคียงกับส่วนราชการหรือหน่วยงาน ๒) วิเคราะห์ผลกระทบ/สิ่งที่กระทบ (Impact) โครงการที่ดำเนินการในเชิงคุณภาพ (Qualitative)	๑๐	
๔. แผนงานและยุทธศาสตร์การพัฒนา	๑) วิเคราะห์แผนงาน งาน ที่เกิดจากด้านต่างๆ มีความสอดคล้องกับยุทธศาสตร์ขององค์กรปกครองส่วนท้องถิ่นในมิติต่างๆ จนนำไปสู่การจัดทำโครงการพัฒนาท้องถิ่นโดยใช้ SWOT Analysis/Demand (Demand Analysis)/Global Demand/Trend หรือหลักการบูรณาการ (Integration) กับองค์กรปกครองส่วนท้องถิ่นที่มีพื้นที่ติดต่อกัน ๒) วิเคราะห์แผนงาน งาน ที่เกิดจากด้านต่างๆ ที่สอดคล้องกับการแก้ไขปัญหาความยากจน หลักประชาธิรัฐ และหลักปรัชญาเศรษฐกิจพอเพียง และโดยเฉพาะเศรษฐกิจพอเพียงท้องถิ่น (ด้านการเกษตรและแหล่งน้ำ) (Local Sufficiency Economy Plan : LSEP)	๑๐	



ประเด็นการพิจารณา	รายละเอียดหลักเกณฑ์	คะแนนเต็ม	คะแนนที่ได้
<p><b>๕. โครงการพัฒนา</b> ๕.๑ ความชัดเจนของชื่อโครงการ</p>	<p>ควรประกอบด้วยข้อมูลดังนี้ เป็นโครงการที่มีวัตถุประสงค์สนองต่อแผนยุทธศาสตร์การพัฒนาขององค์กรปกครองส่วนท้องถิ่นและดำเนินการเพื่อให้การพัฒนาบรรลุตามวิสัยทัศน์ขององค์กรปกครองส่วนท้องถิ่นที่กำหนดไว้ ชื่อโครงการมีความชัดเจน มุ่งไปเรื่องใดเรื่องหนึ่ง อ่านแล้วเข้าใจได้ว่าจะพัฒนาอะไรในอนาคต</p>	<p>๖๐ (๕)</p>	
<p>๕.๒ กำหนดวัตถุประสงค์สอดคล้องกับโครงการ</p>	<p>มีวัตถุประสงค์ชัดเจน (clear objective) โครงการต้องกำหนดวัตถุประสงค์สอดคล้องกับความเป็นมาของโครงการ สอดคล้องกับหลักการและเหตุผล วิธีการดำเนินงานต้องสอดคล้องกับวัตถุประสงค์ มีความเป็นไปได้ชัดเจน มีลักษณะเฉพาะเจาะจง</p>	<p>(๕)</p>	
<p>๕.๓ เป้าหมาย (ผลผลิตของโครงการ) มีความชัดเจนนำไปสู่การตั้งงบประมาณได้ถูกต้อง</p>	<p>สภาพที่อยากให้เกิดขึ้นในอนาคตเป็นทิศทางที่ต้องไปให้ถึงเป้าหมายต้องชัดเจน สามารถระบุจำนวนเท่าไร กลุ่มเป้าหมายคืออะไร มีผลผลิตอย่างไร กลุ่มเป้าหมาย พื้นที่ดำเนินงาน และระยะเวลาดำเนินงาน อธิบายให้ชัดเจนว่าโครงการนี้จะทำที่ไหน เริ่มต้นในช่วงเวลาใดและจบลงเมื่อไร ใครคือกลุ่มเป้าหมายของโครงการ หากกลุ่มเป้าหมายมีหลายกลุ่ม ให้บอกชัดเจนไปว่าใครคือกลุ่มเป้าหมายหลัก เป้าหมายรอง</p>	<p>(๕)</p>	
<p>๕.๔ โครงการมีความสอดคล้องกับแผนยุทธศาสตร์ ๒๐ ปี</p>	<p>โครงการสอดคล้องกับ (๑) ความมั่นคง (๒) การสร้างความสามารถในการแข่งขัน (๓) การพัฒนาและเสริมสร้างศักยภาพคน (๔) การสร้างโอกาสความเสมอภาคและเท่าเทียมกันทางสังคม (๕) การสร้างการเติบโตบนคุณภาพชีวิตที่เป็นมิตรต่อสิ่งแวดล้อม (๖) การปรับสมดุลและพัฒนาระบบการบริหารจัดการภาครัฐ เพื่อให้เกิดความมั่นคง มั่งคั่ง ยั่งยืน</p>	<p>(๕)</p>	
<p>๕.๕ เป้าหมาย (ผลผลิตของโครงการ) มีความสอดคล้องกับแผนพัฒนาเศรษฐกิจและสังคมแห่งชาติ</p>	<p>โครงการมีความสอดคล้องกับแผนพัฒนาเศรษฐกิจและสังคมแห่งชาติ ฉบับที่ ๑๒ โดย (๑) ยึดหลักปรัชญาของเศรษฐกิจพอเพียง (๒) ยึดคนเป็นศูนย์กลางการพัฒนา (๓) ยึดวิสัยทัศน์ภายใต้ยุทธศาสตร์ชาติ ๒๐ ปี (๔) ยึดเป้าหมายอนาคตคนไทย ๒๕๗๙ (๕) ยึดหลักการนำไปสู่การปฏิบัติให้เกิดผลสัมฤทธิ์อย่างจริงจังใน ๕ ปีที่ต่อยอดไปสู่ผลสัมฤทธิ์ที่เป็นเป้าหมายระยะยาว ภายใต้แนวทางการพัฒนา (๑) การยกระดับศักยภาพการแข่งขันและการหลุดพ้นกับดักรายได้ปานกลางสู่รายได้สูง (๒) การพัฒนาศักยภาพคนตามช่วงวัยและการปฏิรูประบบเพื่อสร้างสังคมสูงวัยอย่างมีคุณภาพ (๓) การลดความเหลื่อมล้ำทางสังคม (๔) การรองรับการเชื่อมโยงภูมิภาคและความเป็นเมือง (๕) การสร้างความสำเร็จเติบโตทางเศรษฐกิจและสังคมอย่างเป็นมิตรกับสิ่งแวดล้อม (๖) การบริหารราชการแผ่นดินที่มีประสิทธิภาพ</p>	<p>(๕)</p>	
<p>๕.๖ โครงการมีความสอดคล้องกับ Thailand ๔.๐</p>	<p>โครงการมีลักษณะหรือสอดคล้องกับการปรับเปลี่ยนโครงสร้างเศรษฐกิจ ไปสู่ Value-Based Economy หรือเศรษฐกิจที่ขับเคลื่อนด้วยนวัตกรรม ทำน้อย ได้มาก เช่น (๑) เปลี่ยนจากการผลิตสินค้า โภคภัณฑ์ ไปสู่สินค้าเชิงนวัตกรรม (๒) เปลี่ยนจากการขับเคลื่อนประเทศด้วยภาคอุตสาหกรรม ไปสู่การขับเคลื่อนด้วยเทคโนโลยี ความคิดสร้างสรรค์ และนวัตกรรม (๓) เปลี่ยนจากการเน้นภาคการผลิตสินค้า ไปสู่การเน้นภาคบริการมากขึ้น รวมถึงโครงการที่เติมเต็มด้วยวิทยาการ ความคิดสร้างสรรค์ นวัตกรรม วิทยาศาสตร์ เทคโนโลยี และการวิจัยและพัฒนา แล้วต่อยอดความได้เปรียบเชิงเปรียบเทียบ เช่น ด้านเกษตร เทคโนโลยีชีวภาพ สาธารณสุข วัฒนธรรม ฯลฯ</p>	<p>(๕)</p>	

ประเด็นการพิจารณา	รายละเอียดหลักเกณฑ์	คะแนนเต็ม	คะแนนที่ได้
๕. โครงการพัฒนา (ต่อ) ๕.๗ โครงการสอดคล้องกับยุทธศาสตร์จังหวัด	โครงการพัฒนาท้องถิ่นมีความสอดคล้องกับห้วงระยะเวลาของแผนพัฒนาจังหวัดที่ได้กำหนดขึ้น เพื่อขับเคลื่อนการพัฒนาท้องถิ่นเสมือนหนึ่งการขับเคลื่อนการพัฒนาจังหวัด ซึ่งไม่สามารถแยกส่วนใดส่วนหนึ่งออกจากกันได้ นอกจากนี้โครงการพัฒนาท้องถิ่นต้องเป็นโครงการเชื่อมต่อหรือเดินทางไปด้วยกันกับยุทธศาสตร์จังหวัดที่กำหนดขึ้นที่เป็นปัจจุบัน	(๕)	
๕.๘ โครงการแก้ไขปัญหาความยากจนหรือการเสริมสร้างให้ประเทศชาติมั่นคง มั่งคั่ง ยั่งยืน ภายใต้หลักปรัชญา	เป็นโครงการที่ดำเนินการภายใต้พื้นฐานความพอเพียงที่ประชาชนดำเนินการเองหรือร่วมดำเนินการ เป็นโครงการต่อยอดและขยายได้ เป็นโครงการที่ประชาชนต้องการเพื่อให้เกิดความยั่งยืน ซึ่งมีลักษณะที่จะให้ท้องถิ่นมีความมั่นคง มั่งคั่ง ยั่งยืน เป็นท้องถิ่นที่พัฒนาแล้ว ด้วยการพัฒนาตามปรัชญาเศรษฐกิจพอเพียง และเศรษฐกิจพอเพียงท้องถิ่น (ด้านการเกษตรและแหล่งน้ำ) (LSEP)	(๕)	
๕.๙ งบประมาณ มีความสอดคล้องกับเป้าหมาย (ผลผลิตของโครงการ)	งบประมาณโครงการพัฒนาจะต้องคำนึงถึงหลักสำคัญ ๕ ประการในการจัดทำโครงการได้แก่ (๑) ความประหยัด (Economy) (๒) ความมีประสิทธิภาพ (Efficiency) (๓) ความมีประสิทธิภาพ (Effectiveness) (๔) ความยุติธรรม (Equity) (๕) ความโปร่งใส (Transparency)	(๕)	
๕.๑๐ มีการประมาณการราคาถูกต้องตามหลักวิธีการงบประมาณ	การประมาณการราคาเพื่อการพัฒนาต้องให้สอดคล้องกับโครงการถูกต้องตามหลักวิชาการทางช่าง หลักของราคากลาง ราคากลางท้องถิ่น มีความโปร่งใสในการกำหนดราคาและตรวจสอบได้ในเชิงประจักษ์ มีความคลาดเคลื่อนไม่มากกว่าหรือไม่ต่ำกว่าร้อยละห้าของการนำไปตั้งงบประมาณรายจ่ายในข้อบัญญัติ/เทศบัญญัติ เงินสะสม หรือรายจ่ายพัฒนาที่ปรากฏในรูปแบบอื่นๆ	(๕)	
๕.๑๑ มีการกำหนดตัวชี้วัด (KPI) และสอดคล้องกับวัตถุประสงค์และผลที่คาดว่าจะได้รับ	มีการกำหนดดัชนีชี้วัดผลงาน (Key Performance Indicator : KPI) ที่ สามารถวัดได้ (measurable) ใช้บอกประสิทธิผล (effectiveness) ใช้บอกประสิทธิภาพ (efficiency) ได้ เช่น การกำหนดความพึงพอใจ การกำหนดร้อยละ การกำหนดอันเกิดจากผลของวัตถุประสงค์ที่เกิดขึ้นที่ได้รับ (การคาดการณ์ คาดว่าจะได้รับ)	(๕)	
๕.๑๒ ผลที่คาดว่าจะได้รับสอดคล้องกับวัตถุประสงค์	ผลที่ได้รับเป็นสิ่งที่เกิดขึ้นได้จริงจากการดำเนินการตามโครงการพัฒนา ซึ่งสอดคล้องกับวัตถุประสงค์ที่ตั้งไว้ การได้ผลหรือผลที่เกิดขึ้นจะต้องเท่ากับวัตถุประสงค์หรือมากกว่าวัตถุประสงค์ ซึ่งการเขียนวัตถุประสงค์ควรคำนึงถึง (๑) ความเป็นไปได้และมีความเฉพาะเจาะจง ในการดำเนินงานตามโครงการ (๒) วัดและประเมินผลระดับของความสำเร็จได้ (๓) ระบุสิ่งที่ต้องการดำเนินงานอย่างชัดเจนและเฉพาะเจาะจงมากที่สุด และสามารถปฏิบัติได้ (๔) เป็นเหตุเป็นผล สอดคล้องกับความเป็นจริง (๕) ส่งผลต่อการบ่งบอกเวลาได้	(๕)	
<b>รวมคะแนน</b>		<b>๑๐๐</b>	

### ๒.๓ กรอบและแนวทางการติดตามและประเมินผล

คณะกรรมการติดตามและประเมินผลแผนพัฒนาท้องถิ่นขององค์การบริหารส่วนตำบลต้นหยงดालอกำหนดกรอบและแนวทางในการติดตามและประเมินผล ดังนี้

๑. กำหนดกรอบเวลา (Time & Time Frame) โดยกำหนดกรอบระยะเวลา ดังนี้

๑) ประชุมคณะกรรมการติดตามและประเมินผลแผนพัฒนาท้องถิ่นขององค์การบริหารส่วนตำบลต้นหยงดาลอกอย่างน้อยปีละ ๑ ครั้ง

๒) สรุปผลการติดตามและประเมินผลทุกไตรมาส และสรุปภาพรวมของไตรมาสที่ผ่านมาทุกครั้ง

๓) รายงานผลและเสนอความเห็นซึ่งได้จากการติดตามและประเมินผลแผนพัฒนาต่อผู้บริหารท้องถิ่นภายในเดือนธันวาคมของทุกปี เพื่อให้ผู้บริหารท้องถิ่นเสนอสภาท้องถิ่น คณะกรรมการพัฒนาท้องถิ่นภายในระยะเวลาที่กฎหมายกำหนด

๒. ความสอดคล้อง (Relevance) เป็นความสอดคล้องของยุทธศาสตร์ แผนงาน โครงการ (หรือผลผลิต) ที่ได้กำหนดขึ้นมีความสอดคล้องและนำไปกำหนดเป็นวิสัยทัศน์ขององค์การบริหารส่วนตำบล

๓. ความเพียงพอ (Adequacy) กำหนดทรัพยากรสำหรับการดำเนินการติดตามและประเมินผลประกอบด้วยคน เงิน วัสดุ อุปกรณ์ เครื่องมือในการปฏิบัติงานตามศักยภาพโดยนำเครื่องมือที่มีอยู่จริงในองค์การบริหารส่วนตำบลต้นหยงดาลอกมาปฏิบัติงาน

๔. ความก้าวหน้า (Progress) กรอบของความก้าวหน้าแผนงาน โครงการต่าง ๆ จะวัดจากรายการที่เป็นโครงการในรอบ ๔ ปี วัดได้จากช่องปีงบประมาณและที่ผ่านมา โครงการที่ต่อเนื่องจากปีงบประมาณที่ผ่านมา

๕. ประสิทธิภาพ (Efficiency) เป็นการติดตามและประเมินผลความสัมพันธ์กันระหว่างผลผลิตหรือผลที่ได้รับจริงกับทรัพยากรที่ถูกใช้ไปในการพัฒนาท้องถิ่นขององค์การบริหารส่วนตำบลต้นหยงดาลอกซึ่งสามารถวัดได้ในเชิงปริมาณ ขนาด ความจุ พื้นที่ จำนวน ระยะเวลา เป็นต้น

๖. ประสิทธิผล (Effectiveness) เป็นผลที่ได้จากประสิทธิภาพทำให้เกิดผลลัพธ์และผลผลิต (Outcome and Output) ซึ่งสามารถวัดได้ในเชิงปริมาณและเชิงคุณภาพหรือวัดได้เฉพาะเชิงคุณภาพ ซึ่งวัดเป็นความพึงพอใจหรือสิ่งที่ประชาชนชื่นชอบหรือการมีความสุข เป็นต้น

กำหนดแนวทางการวิเคราะห์สภาพแวดล้อมการติดตามและประเมินผลมีความจำเป็นที่จะต้องวิเคราะห์สภาพแวดล้อมขององค์การบริหารส่วนตำบลต้นหยงดาลอกทั้งในระดับหมู่บ้านและระดับตำบล และอาจรวมถึงอำเภอและจังหวัดด้วย เพราะมีความสัมพันธ์และปฏิสัมพันธ์ในเชิงการพัฒนาท้องถิ่นแบบองค์รวมของจังหวัดเดียวกัน

#### ระเบียบ วิธีในการติดตามและประเมินผล

คณะกรรมการติดตามและประเมินผลแผนพัฒนาท้องถิ่นขององค์การบริหารส่วนตำบลต้นหยงดาลอกำหนดระเบียบ วิธีในการติดตามและประเมินผล ดังนี้

๑. ระเบียบในการติดตามและประเมินผลแผนพัฒนา ระเบียบวิธีในการติดตามและประเมินผลมีองค์ประกอบใหญ่ ๆ ที่สำคัญ ๓ ประการ คือ

๑) ผู้เข้าร่วมติดตามและประเมินผล

๒) เครื่องมือ

๓) กรรมวิธีหรือวิธีการต่าง ๆ

## ๒. วิธีในการติดตามและประเมินผลแผนพัฒนา

๑) การออกแบบการติดตามและประเมินผล การออกแบบเพื่อการติดตามและประเมินผลแผนพัฒนามีเป้าหมายเพื่อมุ่งตอบปัญหาการติดตามและประเมินผลได้อย่างตรงประเด็น อธิบายหรือควบคุมความผันแปรของโครงการเพื่อการพัฒนาท้องถิ่นที่จะเกิดขึ้นได้

๒) การสำรวจ (survey) เป็นการรวบรวมข้อมูลจากบันทึกหรือทะเบียนที่ผู้รับผิดชอบโครงการจัดทำไว้แล้ว หรืออาจเป็นข้อมูลที่คณะกรรมการติดตามและประเมินผลต้องจดบันทึก (record) สังเกต (observe) หรือวัด (measurement) โดยคณะกรรมการติดตามและประเมินผลจะดำเนินการในพื้นที่จากผู้มีส่วนเกี่ยวข้อง เจ้าหน้าที่ บุคลากรขององค์การบริหารส่วนตำบลตาเกาะเป็นข้อมูลที่มีอยู่ตามธรรมชาติ พฤติกรรม ความต้องการ ซึ่งศึกษาได้โดยวิธีการสังเกตและสามารถวัดได้

### ๒.๔ กำหนดเครื่องมือที่ใช้ในการติดตามและประเมินผล

เครื่องมือการติดตามและประเมินผลแผนพัฒนาท้องถิ่น (Monitoring and evaluation tools for local development plans) เป็นสิ่งของ วัสดุ อุปกรณ์หรือเทคนิควิธีการที่คณะกรรมการติดตามและประเมินผลแผนพัฒนาองค์การบริหารส่วนตำบลต้นหยงดालอใช้ในการเก็บข้อมูลการติดตามผลรวมทั้งโดยการพิจารณาเลือกใช้เครื่องมือและเทคนิควิธีการที่คณะกรรมการติดตามและประเมินผลแผนพัฒนาท้องถิ่นได้คิดสร้างไว้เพื่อใช้ในการติดตามและประเมินผล เช่น แบบสอบถามวัดทัศนคติ มาตรฐานประมาณค่า และวิธีการ เป็นต้น และหรือโดยการสร้างเครื่องการติดตามและประเมินผลแผนพัฒนาท้องถิ่นได้แก่ แบบสอบถาม (Questionnaires) แบบสัมภาษณ์ (Interview) และแบบสังเกตการณ์ (Observation) เป็นต้น โดยอาศัยสภาพพื้นที่ทั่วไป อำนาจหน้าที่ ภารกิจขององค์การบริหารส่วนตำบลต้นหยงดालอรวมถึงผู้มีส่วนได้เสียในท้องถิ่นรวมทั้งเกณฑ์มาตรฐาน แบบต่าง ๆ ที่ได้กำหนดขึ้นหรือการนำไปทดลองใช้เพื่อปรับปรุงแก้ไขแล้ว จึงนำเครื่องมือการติดตามและประเมินผลแผนพัฒนาท้องถิ่นไปใช้ในการปฏิบัติงานจริงหรือภาคสนาม ดำเนินการสำรวจและเก็บข้อมูล วิเคราะห์ข้อมูล สรุปข้อมูลที่เป็นจริงต่อไป

คณะกรรมการติดตามและประเมินผลแผนพัฒนาท้องถิ่นขององค์การบริหารส่วนตำบลต้นหยงดालอกำหนดเครื่องมือที่ใช้ในการติดตามและประเมินผล ดังนี้

๑. การทดสอบและการวัด (Tests & Measurements) วิธีการนี้จะทำการทดสอบและวัดผลเพื่อดูระดับการเปลี่ยนแปลง ซึ่งรวมถึงแบบทดสอบต่างๆ การประเมินการปฏิบัติงานและแนวทางการวัด จะใช้เครื่องมือใดในการทดสอบและการวัดนั้นเป็นไปตามความเหมาะสมของโครงการพัฒนาท้องถิ่น เช่น การทดสอบและการวัดโครงการก่อสร้างถนนลาดยางชนิดแอสฟัลท์ติกคอนกรีต (จะใช้การทดสอบและการวัดอย่างไร) โครงการเกี่ยวกับประเพณีวัฒนธรรม (จะใช้การทดสอบและการวัดอย่างไร) เป็นต้น

๒. การสัมภาษณ์ (Interviews) อาจเป็นการสัมภาษณ์เดี่ยว หรือกลุ่มก็ได้ การสัมภาษณ์เป็นการยืนยันว่า ผู้มีส่วนเกี่ยวข้อง ผู้ได้รับผลกระทบมีความเกี่ยวข้องและได้รับผลกระทบในระดับใด โดยทั่วไปการสัมภาษณ์ถูกแบ่งออกเป็น ๒ ประเภท คือ การสัมภาษณ์แบบเป็นทางการหรือกึ่งทางการ (formal or semi-formal interview) ซึ่งใช้แบบสัมภาษณ์แบบมีโครงสร้าง (structure interviews) ดำเนินการสัมภาษณ์และการสัมภาษณ์แบบไม่เป็นทางการ (informal interview) ซึ่งคล้ายๆ กับการพูดสนทนาอย่างไม่มีพิธีรีตองไม่เคร่งครัดในขั้นตอน

๓. การสังเกต (Observations) คณะกรรมการติดตามและประเมินผลแผนพัฒนาองค์การบริหารส่วนตำบลต้นหยงดालอใช้การสังเกตเพื่อเฝ้าดูว่ากำลังเกิดอะไรขึ้นกับการพัฒนาท้องถิ่นขององค์การบริหารส่วนตำบลต้นหยงดालอมีการบันทึกการสังเกต แนวทางในการสังเกต และกำหนดการดำเนินการสังเกต

(๑) การสังเกตแบบมีส่วนร่วม (Participant observation) เป็นวิธีการสังเกตที่ คณะกรรมการติดตามและประเมินผลเข้าไปใช้ชีวิตร่วมกับประชาชนในหมู่บ้านหรือตัวบุคคล ชุมชน มี กิจกรรมร่วมกัน

(๒) การสังเกตแบบไม่มีส่วนร่วม (Non-participant observation) หรือการสังเกตโดยตรง (Direct observation) เป็นการสังเกต บันทึกลักษณะทางกายภาพ โครงสร้าง และความสัมพันธ์ของผู้มีส่วน ได้เสียในองค์การบริหารส่วนตำบลต้นหยงดालอ

๔. การสำรวจ (surveys) ในที่นี้หมายถึง การสำรวจเพื่อประเมินความคิดเห็น การรับรู้ ทัศนคติ ความพึงพอใจ ความจำเป็น ความต้องการของประชาชนในตำบลองค์การบริหารส่วนตำบลต้นหยง ดาลอ คณะกรรมการติดตามและประเมินผลแผนพัฒนาองค์การบริหารส่วนตำบลต้นหยงดालอจะมีการบันทึก การสำรวจ และทิศทางการสำรวจไว้เป็นหลักฐาน

๕. เอกสาร (Documents) การติดตามและประเมินผลยุทธศาสตร์และโครงการมีความ จำเป็นอย่างยิ่งที่จะต้องใช้อเอกสาร ซึ่งเป็นเอกสารที่เกี่ยวข้องกับยุทธศาสตร์การพัฒนา ปัญหาความต้องการ ของประชาชนในท้องถิ่น สาเหตุของปัญหา แนวทางการแก้ไขปัญหาหรือแนวทางการพัฒนา ตลอดจน เป้าประสงค์ ค่าเป้าหมาย กลยุทธ์ แผนงาน ผลผลิตหรือโครงการ วิสัยทัศน์ขององค์การบริหารส่วนตำบล ต้นหยงดालอ

## **๒.๕ แบบสำหรับการติดตามและประเมินผล**

แบบการติดตามและประเมินผล ดังนี้

๑. ตามหนังสือกระทรวงมหาดไทย ที่ มท ๐๘๑๐.๓/ว ๒๙๓๑ ลงวันที่ ๑๕ พฤษภาคม ๒๕๖๑ เรื่อง ชักซ้อมแนวทางการทบทวนแผนพัฒนาท้องถิ่น (พ.ศ. ๒๕๖๑-๒๕๖๕) ขององค์กรปกครองส่วน ท้องถิ่น ประกอบด้วย

๑.๑ แบบการติดตามและประเมินผลยุทธศาสตร์

- แนวทางการพิจารณาการติดตามและประเมินผลยุทธศาสตร์เพื่อความสอดคล้อง แผนพัฒนาท้องถิ่นขององค์กรปกครองส่วนท้องถิ่น

๑.๒ แบบการติดตามและประเมินผลโครงการ

- แนวทางการพิจารณาการติดตามและประเมินผลโครงการเพื่อความสอดคล้องกับ แผนพัฒนาท้องถิ่น

๒. ตามคู่มือการติดตามและประเมินผลการจัดทำและแปลงแผนไปสู่การปฏิบัติขององค์กร ปกครองส่วนท้องถิ่น

๒.๑ แบบที่ ๒ แบบติดตามและประเมินผลการดำเนินงานขององค์กรปกครองส่วนท้องถิ่น

๒.๒ แบบที่ ๓/๑ แบบประเมินผลการดำเนินงานตามแผนยุทธศาสตร์

๒.๓ แบบที่ ๓/๒ แบบประเมินความพึงพอใจต่อผลการดำเนินงานขององค์กรปกครองส่วน ท้องถิ่นในภาพรวม

๒.๔ แบบที่ ๓/๓ แบบประเมินความพึงพอใจต่อผลการดำเนินงานขององค์กรปกครองส่วน ท้องถิ่นในภาพรวม (ในแต่ละยุทธศาสตร์)

### ส่วนที่ ๓ ผลการวิเคราะห์การติดตามและประเมินผล

#### ๑.ผลการพิจารณาการติดตามและประเมินผลยุทธศาสตร์เพื่อความสอดคล้องแผนพัฒนาท้องถิ่น

##### ๑.๑ สรุปคะแนนประเมินผลยุทธศาสตร์

ผลการให้คะแนนขององค์การบริหารส่วนตำบลต้นยางตาลอ ดังนี้

ประเด็นการพิจารณา	คะแนนเต็ม	คะแนนที่ได้	ร้อยละของคะแนนเต็ม
๑. ข้อมูลสภาพทั่วไปและข้อมูลพื้นฐานขององค์กรปกครองส่วนท้องถิ่น	๒๐	๑๗	๘๕
๒. การวิเคราะห์สถานการณ์และศักยภาพ	๑๕	๑๔	๙๓.๓๓
๓. ยุทธศาสตร์ ประกอบด้วย	๖๕	๖๐	๙๒.๓๐
๓.๑ ยุทธศาสตร์ขององค์กรปกครองส่วนท้องถิ่น	(๑๐)	๑๐	๑๐๐
๓.๒ ยุทธศาสตร์ขององค์กรปกครองส่วนท้องถิ่นในเขตจังหวัด	(๑๐)	๑๐	๑๐๐
๓.๓ ยุทธศาสตร์จังหวัด	(๑๐)	๑๐	๑๐๐
๓.๔ วิสัยทัศน์	(๕)	๕	๑๐๐
๓.๕ กลยุทธ์	(๕)	๔	๘๐
๓.๖ เป้าประสงค์ของแต่ละประเด็นกลยุทธ์	(๕)	๔	๘๐
๓.๗ จุดยืนทางยุทธศาสตร์	(๕)	๔	๘๐
๓.๘ แผนงาน	(๕)	๔	๘๐
๓.๙ ความเชื่อมโยงของยุทธศาสตร์ในภาพรวม	(๕)	๔	๘๐
๓.๑๐ ผลผลิต/โครงการ	(๕)	๔	๘๐
<b>รวมคะแนน</b>	<b>๑๐๐</b>	<b>๙๐</b>	<b>๙๐</b>

๑. พบว่าประเด็น การวิเคราะห์สถานการณ์และศักยภาพ ได้คะแนนสูงสุด ๑๔ คะแนน คิดเป็นร้อยละ ๙๓.๓๓ ของคะแนน และคิดเป็นร้อยละ ๙๐ ของคะแนนในภาพรวมทั้งหมด

**ที่เป็นเช่นนั้น/เหตุผล** เพราะยุทธศาสตร์ของ อบต.ต้นยางตาลอมีความสอดคล้องกับยุทธศาสตร์จังหวัด ยุทธศาสตร์ อปท.ในเขตจังหวัด และมีความเชื่อมโยงแผนยุทธศาสตร์ชาติ แผนพัฒนาเศรษฐกิจและสังคมแห่งชาติ และไทยแลนด์ ๔.๐ ตลอดจนบริบททางสังคม เศรษฐกิจ สิ่งแวดล้อม ปัจจัยเหล่านี้มาจากการวิเคราะห์สภาพองค์กร เพื่อค้นหา จุดอ่อน จุดแข็ง โอกาส และอุปสรรค การวิเคราะห์ปัจจัยต่างๆ นั้นมาจากทั้งภายในและภายนอกองค์กร ซึ่งสามารถนำมาสู่ปัญหาความต้องการของประชาชนในพื้นที่ อันนำไปสู่การจัดตั้งงบประมาณ การเบิกจ่ายงบประมาณ ซึ่งจะเป็เครื่องมือสำคัญของผู้บริหารที่จะช่วยให้การดำเนินกิจกรรมหรือการบริหารจัดการเป็นไปอย่างมีประสิทธิภาพและมีความเหมาะสมกับองค์กรต่อไป

## ๑.๒ ข้อมูลทั่วไปและและข้อมูลพื้นฐาน

ประเด็นการพิจารณา	รายละเอียดหลักเกณฑ์	คะแนน เต็ม	คะแนนที่ ได้
ข้อมูลสภาพทั่วไปและ ข้อมูลพื้นฐานขององค์กร ปกครองส่วนท้องถิ่น	ประกอบด้วยข้อมูลดังนี้ (๑) ข้อมูลเกี่ยวกับด้านกายภาพ เช่น ที่ตั้งของหมู่บ้าน/ชุมชน/ตำบล ลักษณะภูมิประเทศ ลักษณะภูมิอากาศ ลักษณะของดิน ลักษณะของ แหล่งน้ำ ลักษณะของไม้/ป่าไม้ ฯลฯ ด้านการเมือง/การปกครอง เช่น เขตการปกครอง การเลือกตั้ง ฯลฯ	๒๐ (๓)	๓
	(๒) ข้อมูลเกี่ยวกับด้านการเมือง/การปกครอง เช่น เขตการปกครอง การเลือกตั้ง ฯลฯ ประชากร เช่น ข้อมูลเกี่ยวกับจำนวนประชากร และ ช่วงอายุและจำนวนประชากร ฯลฯ	(๒)	๒
	(๓) ข้อมูลเกี่ยวกับสภาพทางสังคม เช่น การศึกษา สาธารณสุข อาชญากรรม ยาเสพติด การสังคมสงเคราะห์ ฯลฯ	(๒)	๑
	(๔) ข้อมูลเกี่ยวกับระบบบริการพื้นฐาน เช่น การคมนาคมขนส่ง การ ไฟฟ้า การประปา โทรศัพท์ ฯลฯ	(๒)	๒
	(๕) ข้อมูลเกี่ยวกับระบบเศรษฐกิจ เช่น การเกษตร การประมง การปศุ สัตว์ การบริการ การท่องเที่ยว อุตสาหกรรม การพาณิชย์/กลุ่มอาชีพ แรงงาน ฯลฯ และเศรษฐกิจพอเพียงท้องถิ่น (ด้านการเกษตรและแหล่ง น้ำ)	(๒)	๒
	(๖) ข้อมูลเกี่ยวกับศาสนา ประเพณี วัฒนธรรม เช่น การนับถือศาสนา ประเพณีและงานประจำปี ภูมิปัญญาท้องถิ่น ภาษาถิ่น สินค้าพื้นเมือง และของที่ระลึก ฯลฯ และอื่นๆ	(๒)	๒
	(๗) ข้อมูลเกี่ยวกับทรัพยากรธรรมชาติ เช่น น้ำ ป่าไม้ ภูเขา คุณภาพ ของทรัพยากรธรรมชาติ ฯลฯ	(๒)	๑
	(๘) การสำรวจและจัดเก็บข้อมูลเพื่อการจัดทำแผนพัฒนาท้องถิ่นหรือ การใช้ข้อมูล จปฐ.	(๒)	๑
	(๙) การประชุมประชาคมท้องถิ่น รูปแบบ วิธีการ และการดำเนินการ ประชุมประชาคมท้องถิ่น โดยใช้กระบวนการร่วมคิด ร่วมทำ ร่วม ตัดสินใจ ร่วมตรวจสอบ ร่วมรับประโยชน์ ร่วมแก้ปัญหา ปรีกษาหารือ แลกเปลี่ยนเรียนรู้ เพื่อแก้ปัญหาสำหรับการพัฒนาท้องถิ่นตามอำนาจ หน้าที่ขององค์กรปกครองส่วนท้องถิ่น	(๓)	๓
<b>รวม</b>		<b>๒๐</b>	<b>๑๗</b>

๑.๓ กาวเคราะห์สภาวะการณ์และศักยภาพ

ประเด็นการพิจารณา	รายละเอียดหลักเกณฑ์	คะแนน เต็ม	คะแนนที่ ได้
การวิเคราะห์สภาวะการณ์ และศักยภาพ	ประกอบด้วยข้อมูลดังนี้ (๑) การวิเคราะห์ที่ครอบคลุมความเชื่อมโยง ความสอดคล้อง ยุทธศาสตร์จังหวัด ยุทธศาสตร์การพัฒนาขององค์กรปกครองส่วนท้องถิ่นในเขตจังหวัด ยุทธศาสตร์ขององค์กรปกครองส่วนท้องถิ่น นโยบายของผู้บริหารท้องถิ่น รวมถึงความเชื่อมโยงแผนยุทธศาสตร์ชาติ ๒๐ ปี แผนพัฒนาเศรษฐกิจและสังคมแห่งชาติ และ Thailand ๔.๐	๑๕ (๒)	๒
	(๒) การวิเคราะห์การใช้ผังเมืองรวมหรือผังเมืองเฉพาะและการบังคับใช้ ผลของการบังคับใช้ สภาพการณ์ที่เกิดขึ้นต่อการพัฒนาท้องถิ่น	(๑)	๑
	(๓) การวิเคราะห์ทางสังคม เช่น ด้านแรงงาน การศึกษา สาธารณสุข ความยากจน อาชญากรรม ปัญหายาเสพติด เทคโนโลยี จารีต ประเพณี วัฒนธรรม ภูมิปัญญาท้องถิ่น เป็นต้น	(๒)	๒
	(๔) การวิเคราะห์ทางเศรษฐกิจ ข้อมูลด้านรายได้ครัวเรือน การส่งเสริม อาชีพ กลุ่มอาชีพ กลุ่มทางสังคม การพัฒนาอาชีพและกลุ่มต่างๆ สภาพทางเศรษฐกิจและความเป็นอยู่ทั่วไป เป็นต้น	(๒)	๒
	(๕) การวิเคราะห์สิ่งแวดล้อม พื้นที่สีเขียว ธรรมชาติต่างๆ ทางภูมิศาสตร์ กระบวนการหรือสิ่งที่เกิดขึ้น การประดิษฐ์ที่มีผลต่อสิ่งแวดล้อมและการพัฒนา	(๒)	๑
	(๖) ผลการวิเคราะห์ศักยภาพเพื่อประเมินสภาพการพัฒนาในปัจจุบันและโอกาสการพัฒนาในอนาคตของท้องถิ่น ด้วยเทคนิค SWOT Analysis ที่อาจส่งผลต่อการดำเนินงานได้แก่ S-Strength (จุดแข็ง)W-Weakness (จุดอ่อน) O-Opportunity (โอกาส) และT-Threat (อุปสรรค)	(๒)	๒
	(๗) สรุปประเด็นปัญหาและความต้องการของประชาชนเชิงพื้นที่ มีการนำเสนอปัญหา ค้นหาสาเหตุของปัญหาหรือสมมติฐานของปัญหา แนวทางการแก้ไขปัญหาหรือวิธีการแก้ไขปัญหา การกำหนดวัตถุประสงค์เพื่อแก้ไขปัญหา	(๒)	๒
	(๘) สรุปผลการดำเนินงานตามงบประมาณที่ได้รับ และการเบิกจ่ายงบประมาณ ในปีงบประมาณ พ.ศ. ๒๕๕๗-๒๕๖๐ เช่น สรุปสถานการณ์การพัฒนา การตั้งงบประมาณ การเบิกจ่ายงบประมาณ การประเมินผลการนำแผนพัฒนาท้องถิ่นไปปฏิบัติในเชิงปริมาณ และการประเมินประสิทธิผลของแผนพัฒนาท้องถิ่นในเชิงคุณภาพ	(๑)	๑
	(๙) ผลที่ได้รับจากการดำเนินงานในปีงบประมาณ พ.ศ. ๒๕๕๗-๒๕๖๐ เช่น ผลที่ได้รับ/ผลที่สำคัญ ผลกระทบ และสรุปปัญหาอุปสรรคการดำเนินงานที่ผ่านมาและแนวทางการแก้ไข ปีงบประมาณ พ.ศ. ๒๕๕๗-๒๕๖๐	(๑)	๑
	<b>รวม</b>	๑๕	๑๔



๑.๔ ยุทธศาสตร์

ประเด็นการพิจารณา	รายละเอียดหลักเกณฑ์	คะแนนเต็ม	คะแนนที่ได้
๓.๑ ยุทธศาสตร์ขององค์กรปกครองส่วนท้องถิ่น	ประกอบด้วยข้อมูลดังนี้ สอดคล้องกับสภาพสังคม เศรษฐกิจ สิ่งแวดล้อมของท้องถิ่น ประเด็นปัญหาการพัฒนาและแนวทางการพัฒนาที่สอดคล้องกับยุทธศาสตร์ขององค์กรปกครองส่วนท้องถิ่น และเชื่อมโยงหลักพระราชบัญญัติแผนยุทธศาสตร์ชาติ ๒๐ ปี แผนพัฒนาเศรษฐกิจและสังคมแห่งชาติ และ Thailand ๔.๐	๖๕ (๑๐)	๑๐
๓.๒ ยุทธศาสตร์ขององค์กรปกครองส่วนท้องถิ่นในเขตจังหวัด	สอดคล้องและเชื่อมโยงกับสภาพสังคม เศรษฐกิจ สิ่งแวดล้อมของท้องถิ่น และยุทธศาสตร์จังหวัด และเชื่อมโยงหลักพระราชบัญญัติแผนยุทธศาสตร์ชาติ ๒๐ ปี แผนพัฒนาเศรษฐกิจและสังคมแห่งชาติ และ Thailand ๔.๐	(๑๐)	๑๐
๓.๓ ยุทธศาสตร์จังหวัด	สอดคล้องกับแผนพัฒนาเศรษฐกิจและสังคมแห่งชาติ แผนการบริหารราชการแผ่นดิน นโยบาย/ยุทธศาสตร์ คสช. และนโยบายรัฐบาลหลักพระราชบัญญัติแผนยุทธศาสตร์ชาติ ๒๐ ปี และ Thailand ๔.๐	(๑๐)	๑๐
๓.๔ วิสัยทัศน์	วิสัยทัศน์ ซึ่งมีลักษณะแสดงสถานภาพที่องค์กรปกครองส่วนท้องถิ่นต้องการจะเป็นหรือบรรลุถึงอนาคตอย่างชัดเจน สอดคล้องกับโอกาสและศักยภาพที่เป็นลักษณะเฉพาะขององค์กรปกครองส่วนท้องถิ่น และสัมพันธ์กับโครงการพัฒนาท้องถิ่น	(๕)	๕
๓.๕ กลยุทธ์	แสดงให้เห็นช่องทาง วิธีการ ภารกิจหรือสิ่งที่ต้องทำตามอำนาจหน้าที่ขององค์กรปกครองส่วนท้องถิ่นที่จะนำไปสู่การบรรลุวิสัยทัศน์ หรือแสดงให้เห็นถึงความชัดเจนในสิ่งที่จะดำเนินการให้บรรลุวิสัยทัศน์นั้น	(๕)	๔
๓.๖ เป้าประสงค์ของแต่ละประเด็นกลยุทธ์	เป้าประสงค์ของแต่ละประเด็นกลยุทธ์มีความสอดคล้องและสนับสนุนต่อกิจกรรมที่จะเกิดขึ้น มุ่งหมายสิ่งหนึ่งสิ่งใดที่ชัดเจน	(๕)	๔
๓.๗ จุดยืนทางยุทธศาสตร์ (Positioning)	ความมุ่งมั่นอันแน่วแน่ในการวางแผนพัฒนาท้องถิ่น เพื่อให้บรรลุวิสัยทัศน์ขององค์กรปกครองส่วนท้องถิ่น ซึ่งเกิดจากศักยภาพของพื้นที่จริง ที่จะนำไปสู่ผลสำเร็จทางยุทธศาสตร์	(๕)	๔
๓.๘ แผนงาน	แผนงานหรือจุดมุ่งหมายเพื่อการพัฒนาในอนาคต กำหนดจุดมุ่งหมายในเรื่องใดเรื่องหนึ่งหรือแผนงานที่เกิดจากเป้าประสงค์ ตัวชี้วัด ค่าเป้าหมาย กลยุทธ์ จุดยืนทางยุทธศาสตร์และยุทธศาสตร์ขององค์กรปกครองส่วนท้องถิ่นที่มีความชัดเจน นำไปสู่การจัดทำโครงการพัฒนาท้องถิ่นในแผนพัฒนาท้องถิ่นสี่ปี โดยระบุแผนงานและความเชื่อมโยงดังกล่าว	(๕)	๔
๓.๙ ความเชื่อมโยงของยุทธศาสตร์ในภาพรวม	ความเชื่อมโยงองค์รวมที่นำไปสู่การพัฒนาท้องถิ่นที่เกิดผลผลิต/โครงการจากแผนยุทธศาสตร์ชาติ ๒๐ ปี แผนพัฒนาเศรษฐกิจและสังคมแห่งชาติ ฉบับที่ ๑๒ Thailand ๔.๐ แผนพัฒนาภาค/แผนพัฒนากลุ่มจังหวัด/แผนพัฒนาจังหวัด ยุทธศาสตร์การพัฒนาขององค์กรปกครองส่วนท้องถิ่นในเขตจังหวัดและยุทธศาสตร์ขององค์กรปกครองส่วนท้องถิ่น	(๕)	๔
๓.๑๐ ผลผลิต/โครงการ	ผลผลิต/โครงการ เป็นผลผลิตที่เป็นชุดหรือเป็นโครงการที่เป็นชุด กลุ่มหรืออันหนึ่งอันเดียวกัน ลักษณะเดียวกัน เป็นต้น เพื่อนำไปสู่การจัดทำโครงการเพื่อพัฒนาท้องถิ่นในแผนพัฒนาท้องถิ่นสี่ปีอย่างถูกต้องและครบถ้วน	(๕)	๔
<b>รวม</b>		<b>๖๕</b>	<b>๖๑</b>

## ๒.ผลการพิจารณาการติดตามและประเมินผลโครงการเพื่อความสอดคล้องแผนพัฒนา

## ท้องถิ่น

## ๒.๑ สรุปคะแนนประเมินผลโครงการ

ประเด็นการพิจารณา	คะแนนเต็ม	คะแนนที่ได้	ร้อยละของ คะแนนเต็ม
๑. การสรุปสถานการณ์การพัฒนา	๑๐	๙	๙๐
๒. การประเมินผลการนำแผนพัฒนาท้องถิ่นสี่ปีไปปฏิบัติในเชิงปริมาณ	๑๐	๙	๙๐
๓. การประเมินผลการนำแผนพัฒนาท้องถิ่นสี่ปีไปปฏิบัติในเชิงคุณภาพ	๑๐	๙	๙๐
๔. แผนงานและยุทธศาสตร์การพัฒนา	๑๐	๘	๘๐
๕. โครงการพัฒนา ประกอบด้วย	๖๐	๕๐	๘๓.๓๓
๕.๑ ความชัดเจนของชื่อโครงการ	(๕)	๔	๘๐
๕.๒ กำหนดวัตถุประสงค์สอดคล้องกับโครงการ	(๕)	๔	๘๐
๕.๓ เป้าหมาย (ผลผลิตของโครงการ) มีความชัดเจนนำไปสู่การตั้งงบประมาณได้ถูกต้อง	(๕)	๔	๘๐
๕.๔ โครงการมีความสอดคล้องกับแผนยุทธศาสตร์ชาติ ๒๐ ปี	(๕)	๕	๑๐๐
๕.๕ เป้าหมาย (ผลผลิตของโครงการ) มีความสอดคล้องกับแผนพัฒนาเศรษฐกิจและสังคมแห่งชาติ	(๕)	๔	๘๐
๕.๖ โครงการมีความสอดคล้องกับ Thailand ๔.๐	(๕)	๔	๘๐
๕.๗ โครงการสอดคล้องกับยุทธศาสตร์จังหวัด	(๕)	๕	๑๐๐
๕.๘ โครงการแก้ไขปัญหาความยากจนหรือการเสริมสร้างให้ประเทศชาติมั่นคง มั่งคั่ง ยั่งยืนภายใต้หลักปรัชญา	(๕)	๔	๘๐
๕.๙ งบประมาณ มีความสอดคล้องกับเป้าหมาย (ผลผลิตของโครงการ)	(๕)	๔	๘๐
๕.๑๐ มีการประมาณการราคาถูกต้องตามหลักวิธีการงบประมาณ	(๕)	๔	๘๐
๕.๑๑ มีการกำหนดตัวชี้วัด (KPI) และสอดคล้องกับวัตถุประสงค์และผลที่คาดว่าจะได้รับ	(๕)	๔	๘๐
๕.๑๒ ผลที่คาดว่าจะได้รับ สอดคล้องกับวัตถุประสงค์	(๕)	๔	๘๐
<b>รวมคะแนน</b>	<b>๑๐๐</b>	<b>๘๕</b>	<b>๘๕</b>

๑. พบว่าประเด็น การสรุปสถานการณ์การพัฒนา ได้คะแนน ๙ คะแนน คิดเป็นร้อยละ ๙๐ และคิดเป็นร้อยละ ๘๕ ของคะแนนในภาพรวมทั้งหมด

ที่เป็นเช่นนั้น/เหตุผล เพราะกรอบการจัดทำยุทธศาสตร์ของ อบต.ได้ใช้หลักการวิเคราะห์ SWOT Analysis/Demand (Demand Analysis)/Global Demand และ Trend ปัจจัยการเปลี่ยนแปลงที่มีผลต่อการพัฒนาซึ่งประกอบด้วยศักยภาพด้านเศรษฐกิจ,ด้านสังคม,ด้านทรัพยากรธรรมชาติและสิ่งแวดล้อม,ด้านการศึกษา

๒. พบว่าประเด็น การประเมินผลการนำแผนพัฒนาท้องถิ่นไปปฏิบัติในเชิงปริมาณ ได้คะแนน ๙ คะแนน คิดเป็นร้อยละ ๙๐

ที่เป็นเช่นนั้น/เหตุผล จำนวนโครงการ/กิจกรรม งานต่างๆ สามารถวัดจำนวนโครงการ/กิจกรรมที่สามารถและไม่สามารถดำเนินการ และงบประมาณที่ดำเนินการเป็นจำนวนเท่าไร

๓. พบว่าประเด็น การประเมินผลการนำแผนพัฒนาท้องถิ่นไปปฏิบัติในเชิงคุณภาพ ได้คะแนน ๙ คะแนน คิดเป็นร้อยละ ๙๐

ที่เป็นเช่นนั้น/เหตุผล การดำเนินโครงการ/กิจกรรมเป็นไปตามความต้องการของประชาชน เป็นไปตามอำนาจหน้าที่ ประชาชนมีความพึงพอใจต่อผลการดำเนินงาน

#### ๒.๒ การสรุปสถานการณ์การพัฒนา

ประเด็นการพิจารณา	รายละเอียดหลักเกณฑ์	คะแนนเต็ม	คะแนนที่ได้
การสรุปสถานการณ์การพัฒนา	เป็นการวิเคราะห์กรอบการจัดทำยุทธศาสตร์ขององค์กรปกครองส่วนท้องถิ่น (ใช้การวิเคราะห์ SWOT Analysis/Demand (Demand Analysis)/Global Demand และ Trend ปัจจัยและสถานการณ์การเปลี่ยนแปลงที่มีผลต่อการพัฒนา อย่างน้อยต้องประกอบด้วย การวิเคราะห์ศักยภาพด้านเศรษฐกิจ, ด้านสังคม, ด้านทรัพยากรธรรมชาติและสิ่งแวดล้อม)	๑๐	๙

#### ๒.๓ การประเมินผลการนำแผนพัฒนาท้องถิ่นไปปฏิบัติในเชิงปริมาณ

ประเด็นการพิจารณา	รายละเอียดหลักเกณฑ์	คะแนนเต็ม	คะแนนที่ได้
การประเมินผลการนำแผนพัฒนาท้องถิ่นสี่ปีไปปฏิบัติในเชิงปริมาณ	๑) การควบคุมที่มีการใช้ตัวเลขต่างๆ เพื่อนำมาใช้วัดผลในเชิงปริมาณ เช่น การวัดจำนวนโครงการ กิจกรรม งานต่างๆ ก็คือผลผลิตนั่นเองว่า เป็นไปตามที่ตั้งเป้าหมายเอาไว้หรือไม่จำนวนที่ดำเนินการจริงตามที่ได้กำหนดไว้เท่าไร จำนวนที่ไม่สามารถดำเนินการได้มีจำนวนเท่าไร สามารถอธิบายได้ตามหลักประสิทธิภาพ (Efficiency) ของการพัฒนาท้องถิ่นตามอำนาจหน้าที่ที่ได้กำหนดไว้ ๒) วิเคราะห์ผลกระทบ/สิ่งที่กระทบ (Impact) โครงการที่ดำเนินการในเชิงปริมาณ (Quantitative)	๑๐	๙

๒.๔ การประเมินผลการนำแผนพัฒนาท้องถิ่นไปปฏิบัติในเชิงคุณภาพ

ประเด็นการพิจารณา	รายละเอียดหลักเกณฑ์	คะแนนเต็ม	คะแนนที่ได้
การประเมินผลการนำแผนพัฒนาท้องถิ่นสี่ปีไปปฏิบัติในเชิงคุณภาพ	๑) การประเมินประสิทธิผลของแผนพัฒนาในเชิงคุณภาพคือการนำเอาเทคนิคต่างๆ มาใช้เพื่อวัดว่าภารกิจ โครงการ กิจกรรม งานต่างๆ ที่ดำเนินการในพื้นที่นั้นๆ ตรงต่อความต้องการของประชาชนหรือไม่และเป็นไปตามอำนาจหน้าที่หรือไม่ ประชาชนพึงพอใจหรือไม่ สิ่งของ วัสดุ ครุภัณฑ์ การดำเนินการต่างๆ มีสภาพหรือลักษณะถูกต้อง คงทน ถาวร สามารถใช้งานได้ตามวัตถุประสงค์หรือไม่ ซึ่งเป็นไปตามหลักประสิทธิผล (Effectiveness) ผลการปฏิบัติราชการที่บรรลุวัตถุประสงค์ และเป้าหมายของแผนการปฏิบัติราชการตามที่ได้รับงบประมาณมาดำเนินการ รวมถึงสามารถเทียบเคียงกับส่วนราชการหรือหน่วยงาน ๒) วิเคราะห์ผลกระทบ/สิ่งที่กระทบ (Impact) โครงการที่ดำเนินการในเชิงคุณภาพ (Qualitative)	๑๐	๙

๒.๕ แผนงานและยุทธศาสตร์การพัฒนา

ประเด็นการพิจารณา	รายละเอียดหลักเกณฑ์	คะแนนเต็ม	คะแนนที่ได้
แผนงานและยุทธศาสตร์การพัฒนา	๑) วิเคราะห์แผนงาน งาน ที่เกิดจากด้านต่างๆ มีความสอดคล้องกับยุทธศาสตร์ขององค์กรปกครองส่วนท้องถิ่นในมิติต่างๆ จนนำไปสู่การจัดทำโครงการพัฒนาท้องถิ่นโดยใช้ SWOT Analysis/Demand (Demand Analysis)/Global Demand/Trend หรือหลักการบูรณาการ (Integration) กับองค์กรปกครองส่วนท้องถิ่นที่มีพื้นที่ติดต่อกัน ๒) วิเคราะห์แผนงาน งาน ที่เกิดจากด้านต่างๆ ที่สอดคล้องกับการแก้ไขปัญหาความยากจน หลักปรัชชารัฐ และหลักปรัชญาเศรษฐกิจพอเพียง และโดยเฉพาะเศรษฐกิจพอเพียงท้องถิ่น (ด้านการเกษตรและแหล่งน้ำ) (Local Sufficiency Economy Plan : LSEP)	๑๐	๘

๓. การวิเคราะห์เชิงปริมาณ

๓.๑ ข้อมูลทั่วไปของผู้ตอบแบบสอบถาม/สัมภาษณ์

แบบที่ ๓/๒ แบบประเมินความพึงพอใจต่อผลการดำเนินงานขององค์การบริหารส่วนตำบล

ต้นหยงดालอ

ส่วนที่ ๑ ข้อมูลทั่วไป

ข้อมูลทั่วไปของกลุ่มตัวอย่าง		หมู่ที่/ชุมชน (ถ้ามีหลายตำบลระบุตำบลด้วย)	จำนวนกลุ่มตัวอย่าง (คน)
๑	เพศ		
	- ชาย	ม.๑-ม.๕	๔๐
	- หญิง	ม.๑-ม.๕	๖๐
๒	อายุ		
	- ต่ำกว่า ๒๐ ปี	ม.๑-ม.๕	๑๓
	- ๒๐-๓๐ ปี	ม.๑-ม.๕	๑๗
	- ๓๑-๔๐ ปี	ม.๑-ม.๕	๓๐
	- ๔๑-๕๐ ปี	ม.๑-ม.๕	๒๒
	- ๕๑-๖๐ ปี	ม.๑-ม.๕	๑๓
	มากกว่า ๖๐ ปี	ม.๑-ม.๕	๕

ข้อมูลทั่วไปของกลุ่มตัวอย่าง		หมู่ที่/ชุมชน (ถ้ามีหลายตำบลระบุตำบลด้วย)	จำนวนกลุ่มตัวอย่าง (คน)
<b>๓</b>	<b>ระดับการศึกษา</b>		
	- ประถมศึกษา	ม.๑-ม.๕	๕๕
	- มัธยมศึกษาตอนต้น	ม.๑-ม.๕	๑๘
	- ประกาศนียบัตรวิชาชีพ (ปวช.)	ม.๑-ม.๕	๗
	- ประกาศนียบัตรวิชาชีพชั้นสูง (ปวส.)	ม.๑-ม.๕	๒
	- ปริญญาตรี	ม.๑-ม.๕	๘
	- ปริญญาโท	-	-
	- ปริญญาเอก	-	-
	- อื่น ๆ	-	๑๐
<b>๔</b>	<b>อาชีพหลัก</b>		
	- รับราชการ	ม.๑-ม.๕	๑๗
	- เอกชน/รัฐวิสาหกิจ	ม.๑-ม.๕	๓
	- ค้าขาย ธุรกิจส่วนตัว	ม.๑-ม.๕	๑๐
	- เกษตรกร	ม.๑-ม.๕	๒๐
	- รับจ้างทั่วไป	ม.๑-ม.๕	๕๐

แบบที่ ๓/๓ แบบประเมินความพึงพอใจต่อผลการดำเนินงานขององค์การบริหารส่วนตำบล  
 ต้นหยงดालอในภาพรวม  
 ส่วนที่ ๑ ข้อมูลทั่วไป

ข้อมูลทั่วไปของกลุ่มตัวอย่าง		หมู่ที่/ชุมชน (ถ้ามีหลายตำบลระบุตำบลด้วย)	จำนวนกลุ่มตัวอย่าง (คน)
<b>๑</b>	<b>เพศ</b>		
	- ชาย	ม.๑-ม.๕	๔๐
	- หญิง	ม.๑-ม.๕	๖๐
<b>๒</b>	<b>อายุ</b>		
	- ต่ำกว่า ๒๐ ปี	ม.๑-ม.๕	๑๓
	- ๒๐-๓๐ ปี	ม.๑-ม.๕	๑๗
	- ๓๑-๔๐ ปี	ม.๑-ม.๕	๓๐
	- ๔๑-๕๐ ปี	ม.๑-ม.๕	๒๒
	- ๕๑-๖๐ ปี	ม.๑-ม.๕	๑๓
	- มากกว่า ๖๐ ปี	ม.๑-ม.๕	๕

ข้อมูลทั่วไปของกลุ่มตัวอย่าง		หมู่ที่/ชุมชน (ถ้ามีหลายตำบลระบุตำบลด้วย)	จำนวนกลุ่มตัวอย่าง (คน)
<b>๓</b>	<b>ระดับการศึกษา</b>		
	- ประถมศึกษาตอนต้น	ม.๑-ม.๕	๕๕
	- มัธยมศึกษาตอนต้น	ม.๑-ม.๕	๑๘
	- ประกาศนียบัตรวิชาชีพ (ปวช.)	ม.๑-ม.๕	๗
	- ประกาศนียบัตรวิชาชีพชั้นสูง (ปวส.)	ม.๑-ม.๕	๒
	- ปริญญาตรี	ม.๑-ม.๕	๘
	- ปริญญาโท	-	-
	- ปริญญาเอก	-	-
	- อื่น ๆ	-	๑๐
<b>๔</b>	<b>อาชีพหลัก</b>		
	- รัฐบาลราชการ	ม.๑-ม.๕	๑๗
	- เอกชน/รัฐวิสาหกิจ	ม.๑-ม.๕	๓
	- ค้าขาย ธุรกิจส่วนตัว	ม.๑-ม.๕	๑๐
	- เกษตรกร	ม.๑-ม.๕	๒๐
	- รับจ้างทั่วไป	ม.๑-ม.๕	๕๐

### ๓.๒ ความพึงพอใจต่อผลการดำเนินงาน

แบบที่ ๓/๒ แบบประเมินความพึงพอใจต่อผลการดำเนินงานขององค์การบริหารส่วนตำบล

#### ต้นหยงดालอ

ส่วนที่ ๒ ความพึงพอใจต่อผลการดำเนินงานขององค์การบริหารส่วนตำบลต้นหยงดालอ

ท่านมีความพึงพอใจต่อผลการดำเนินงานขององค์การบริหารส่วนตำบลต้นหยงดालอมากน้อยเพียงใด

ความพึงพอใจ	พอใจมาก	พอใจ	ไม่พอใจ
๑)มีการเปิดโอกาสให้ประชาชนมีส่วนร่วมในโครงการ/กิจกรรม	๗๕	๒๕	
๒)มีการประชาสัมพันธ์ให้ประชาชนรับรู้ข้อมูลของโครงการ/กิจกรรม	๙๒	๘	
๓)มีการเปิดโอกาสให้ประชาชนแสดงความคิดเห็นในโครงการ/กิจกรรม	๗๒	๒๘	
๔)มีการรายงานผลการดำเนินงานของโครงการ/กิจกรรมต่อสาธารณะ	๘๗	๑๓	
๕)การเปิดโอกาสให้ประชาชนตรวจสอบการดำเนินโครงการ/กิจกรรม	๘๐	๒๐	
๖)การดำเนินงานเป็นไปตามระยะเวลาที่กำหนด	๙๗	๓	
๗)ผลการดำเนินโครงการ/กิจกรรมนำไปสู่การแก้ไขปัญหาของประชาชนในท้องถิ่น	๗๙	๒๑	
๘)ประโยชน์ที่ประชาชนได้รับจากการดำเนินโครงการ/กิจกรรม	๘๖	๑๔	
<b>รวม</b>	<b>๖๖๘</b>	<b>๑๓๒</b>	

หมายเหตุ : เกณฑ์ในการพิจารณา คือ ผู้ตอบแบบประเมินในแต่ละระดับความพึงพอใจมีจำนวนเท่าใด

แบบที่ ๓/๓ แบบประเมินความพึงพอใจต่อผลการดำเนินงานขององค์การบริหารส่วนตำบล  
ต้นหยงดालอในภาพรวม

ส่วนที่ ๒ ความพึงพอใจต่อผลการดำเนินงานขององค์การบริหารส่วนตำบลต้นหยงดालอ

หากให้ท่านประเมินความพึงพอใจต่อผลการดำเนินงานขององค์การบริหารส่วนตำบลต้นหยงดालอใน  
การพัฒนาในด้านที่ ๑-๗ โดยให้คะแนนเต็ม ๑๐ ท่านจะให้คะแนนองค์การบริหารส่วนตำบลของท่านเท่าใด

๑.ยุทธศาสตร์ด้านการพัฒนาและเสริมสร้างความเข้มแข็งของระบบเศรษฐกิจชุมชนและแก้ไข  
ปัญหาความยากจน

ความพึงพอใจ	พอใจมาก	พอใจ	ไม่พอใจ
๑)มีการเปิดโอกาสให้ประชาชนมีส่วนร่วมในโครงการ/กิจกรรม	๗๖๙	๒๓๑	
๒)มีการประชาสัมพันธ์ให้ประชาชนรับรู้ข้อมูลของโครงการ/กิจกรรม	๙๓๐	๗๐	
๓)มีการเปิดโอกาสให้ประชาชนแสดงความคิดเห็นในโครงการ/กิจกรรม	๘๘๐	๑๒๐	
๔)มีการรายงานผลการดำเนินงานของโครงการ/กิจกรรมต่อสาธารณะ	๘๗๐	๑๓๐	
๕)การเปิดโอกาสให้ประชาชนตรวจสอบการดำเนินโครงการ/กิจกรรม	๗๙๐	๒๑๐	
๖)การดำเนินงานเป็นไปตามระยะเวลาที่กำหนด	๙๗๐	๓๐	
๗)ผลการดำเนินโครงการ/กิจกรรมนำไปสู่การแก้ไขปัญหาของประชาชนใน ท้องถิ่น	๘๓๐	๑๗๐	
๘)ประโยชน์ที่ประชาชนได้รับจากการดำเนินโครงการ/กิจกรรม	๘๔๐	๑๖๐	
รวม	๖,๘๗๙	๑,๑๒๑	
คิดเป็นร้อยละ	๘๕.๙๘	๑๔.๐๒	

หมายเหตุ : เกณฑ์ในการพิจารณา คือ เป็นค่าคะแนน ๐-๑๐ ในแต่ละประเด็นการประเมิน

๒.ยุทธศาสตร์ด้านการพัฒนาคนและสังคมให้มีคุณภาพ

ความพึงพอใจ	พอใจมาก	พอใจ	ไม่พอใจ
๑)มีการเปิดโอกาสให้ประชาชนมีส่วนร่วมในโครงการ/กิจกรรม	๘๙๐	๑๑๐	
๒)มีการประชาสัมพันธ์ให้ประชาชนรับรู้ข้อมูลของโครงการ/กิจกรรม	๙๔๐	๖๐	
๓)มีการเปิดโอกาสให้ประชาชนแสดงความคิดเห็นในโครงการ/กิจกรรม	๘๔๓	๑๕๗	
๔)มีการรายงานผลการดำเนินงานของโครงการ/กิจกรรมต่อสาธารณะ	๘๗๖	๑๒๔	
๕)การเปิดโอกาสให้ประชาชนตรวจสอบการดำเนินโครงการ/กิจกรรม	๘๓๑	๑๖๙	
๖)การดำเนินงานเป็นไปตามระยะเวลาที่กำหนด	๙๘๐	๒๐	
๗)ผลการดำเนินโครงการ/กิจกรรมนำไปสู่การแก้ไขปัญหาของประชาชนใน ท้องถิ่น	๙๔๑	๕๙	
๘)ประโยชน์ที่ประชาชนได้รับจากการดำเนินโครงการ/กิจกรรม	๙๓๖	๖๔	
รวม	๗,๒๓๗	๗๖๓	
คิดเป็นร้อยละ	๙๐.๔๖	๙.๕๔	

หมายเหตุ : เกณฑ์ในการพิจารณา คือ เป็นค่าคะแนน ๐-๑๐ ในแต่ละประเด็นการประเมิน

**๓.ยุทธศาสตร์ด้านการพัฒนาการกีฬาสู่ความเป็นเลิศและส่งเสริมการท่องเที่ยว**

ความพึงพอใจ	พอใจมาก	พอใจ	ไม่พอใจ
๑)มีการเปิดโอกาสให้ประชาชนมีส่วนร่วมในโครงการ/กิจกรรม	๙๐๐	๑๐๐	
๒)มีการประชาสัมพันธ์ให้ประชาชนรับรู้ข้อมูลของโครงการ/กิจกรรม	๙๔๐	๖๐	
๓)มีการเปิดโอกาสให้ประชาชนแสดงความคิดเห็นในโครงการ/กิจกรรม	๘๒๕	๑๗๕	
๔)มีการรายงานผลการดำเนินงานของโครงการ/กิจกรรมต่อสาธารณะ	๘๗๐	๑๓๐	
๕)การเปิดโอกาสให้ประชาชนตรวจสอบการดำเนินโครงการ/กิจกรรม	๘๒๑	๑๗๙	
๖)การดำเนินงานเป็นไปตามระยะเวลาที่กำหนด	๙๘๐	๒๐	
๗)ผลการดำเนินโครงการ/กิจกรรมนำไปสู่การแก้ไขปัญหาของประชาชนในท้องถิ่น	๙๑๐	๙๐	
๘)ประโยชน์ที่ประชาชนได้รับจากการดำเนินโครงการ/กิจกรรม	๙๑๖	๘๔	
<b>รวม</b>	<b>๗,๑๖๒</b>	<b>๗๓๘</b>	
<b>คิดเป็นร้อยละ</b>	<b>๘๙.๕๒</b>	<b>๑๐.๔๘</b>	

หมายเหตุ : เกณฑ์ในการพิจารณา คือ เป็นค่าคะแนน ๐-๑๐ ในแต่ละประเด็นการประเมิน

**๔.ยุทธศาสตร์ด้านการบริหารจัดการที่ดี**

ความพึงพอใจ	พอใจมาก	พอใจ	ไม่พอใจ
๑)มีการเปิดโอกาสให้ประชาชนมีส่วนร่วมในโครงการ/กิจกรรม	๘๓๔	๑๖๖	
๒)มีการประชาสัมพันธ์ให้ประชาชนรับรู้ข้อมูลของโครงการ/กิจกรรม	๘๕๑	๑๔๙	
๓)มีการเปิดโอกาสให้ประชาชนแสดงความคิดเห็นในโครงการ/กิจกรรม	๘๑๒	๑๘๘	
๔)มีการรายงานผลการดำเนินงานของโครงการ/กิจกรรมต่อสาธารณะ	๘๕๔	๑๔๖	
๕)การเปิดโอกาสให้ประชาชนตรวจสอบการดำเนินโครงการ/กิจกรรม	๘๒๕	๑๗๕	
๖)การดำเนินงานเป็นไปตามระยะเวลาที่กำหนด	๙๘๗	๑๓	
๗)ผลการดำเนินโครงการ/กิจกรรมนำไปสู่การแก้ไขปัญหาของประชาชนในท้องถิ่น	๘๘๙	๑๑๑	
๘)ประโยชน์ที่ประชาชนได้รับจากการดำเนินโครงการ/กิจกรรม	๘๗๖	๑๒๔	
<b>รวม</b>	<b>๖,๙๒๕</b>	<b>๑,๐๗๕</b>	
<b>คิดเป็นร้อยละ</b>	<b>๘๖.๕๖</b>	<b>๑๓.๔๔</b>	

หมายเหตุ : เกณฑ์ในการพิจารณา คือ เป็นค่าคะแนน ๐-๑๐ ในแต่ละประเด็นการประเมิน

**๕.ยุทธศาสตร์ด้านการพัฒนาโครงสร้างพื้นฐาน**

ความพึงพอใจ	พอใจมาก	พอใจ	ไม่พอใจ
๑)มีการเปิดโอกาสให้ประชาชนมีส่วนร่วมในโครงการ/กิจกรรม	๙๖๔	๓๖	
๒)มีการประชาสัมพันธ์ให้ประชาชนรับรู้ข้อมูลของโครงการ/กิจกรรม	๙๕๒	๔๘	
๓)มีการเปิดโอกาสให้ประชาชนแสดงความคิดเห็นในโครงการ/กิจกรรม	๙๑๒	๘๘	
๔)มีการรายงานผลการดำเนินงานของโครงการ/กิจกรรมต่อสาธารณะ	๙๓๗	๖๓	
๕)การเปิดโอกาสให้ประชาชนตรวจสอบการดำเนินโครงการ/กิจกรรม	๙๔๔	๕๖	
๖)การดำเนินงานเป็นไปตามระยะเวลาที่กำหนด	๙๘๑	๑๙	
๗)ผลการดำเนินโครงการ/กิจกรรมนำไปสู่การแก้ไขปัญหาของประชาชนในท้องถิ่น	๙๗๒	๒๘	
๘)ประโยชน์ที่ประชาชนได้รับจากการดำเนินโครงการ/กิจกรรม	๙๕๘	๔๒	
<b>รวม</b>	<b>๗,๖๒๐</b>	<b>๓๘๐</b>	
<b>คิดเป็นร้อยละ</b>	<b>๙๕.๒๕</b>	<b>๔.๗๕</b>	

หมายเหตุ : เกณฑ์ในการพิจารณา คือ เป็นค่าคะแนน ๐-๑๐ ในแต่ละประเด็นการประเมิน



**๖.ยุทธศาสตร์ด้านการจัดการทรัพยากรธรรมชาติและสิ่งแวดล้อมอย่างยั่งยืน**

ความพึงพอใจ	พอใจมาก	พอใจ	ไม่พอใจ
๑)มีการเปิดโอกาสให้ประชาชนมีส่วนร่วมในโครงการ/กิจกรรม	๘๒๗	๑๗๓	
๒)มีการประชาสัมพันธ์ให้ประชาชนรับรู้ข้อมูลของโครงการ/กิจกรรม	๘๖๒	๑๓๘	
๓)มีการเปิดโอกาสให้ประชาชนแสดงความคิดเห็นในโครงการ/กิจกรรม	๘๑๔	๑๘๖	
๔)มีการรายงานผลการดำเนินงานของโครงการ/กิจกรรมต่อสาธารณะ	๘๔๓	๑๕๗	
๕)การเปิดโอกาสให้ประชาชนตรวจสอบการดำเนินโครงการ/กิจกรรม	๘๑๓	๑๘๗	
๖)การดำเนินงานเป็นไปตามระยะเวลาที่กำหนด	๘๙๗	๑๐๓	
๗)ผลการดำเนินโครงการ/กิจกรรมนำไปสู่การแก้ไขปัญหาของประชาชนในท้องถิ่น	๘๖๖	๑๓๔	
๘)ประโยชน์ที่ประชาชนได้รับจากการดำเนินโครงการ/กิจกรรม	๘๖๑	๑๓๙	
<b>รวม</b>	<b>๖,๗๘๓</b>	<b>๑,๒๑๗</b>	
<b>คิดเป็นร้อยละ</b>	<b>๘๔.๗๘</b>	<b>๑๕.๒๒</b>	

หมายเหตุ : เกณฑ์ในการพิจารณา คือ เป็นค่าคะแนน ๐-๑๐ ในแต่ละประเด็นการประเมิน

**๗.ยุทธศาสตร์ด้านส่งเสริมการรักษาความความมั่นคงและเสริมสร้างสันติสุข**

ความพึงพอใจ	พอใจมาก	พอใจ	ไม่พอใจ
๑)มีการเปิดโอกาสให้ประชาชนมีส่วนร่วมในโครงการ/กิจกรรม	๗๒๓	๒๗๗	
๒)มีการประชาสัมพันธ์ให้ประชาชนรับรู้ข้อมูลของโครงการ/กิจกรรม	๗๑๔	๒๘๖	
๓)มีการเปิดโอกาสให้ประชาชนแสดงความคิดเห็นในโครงการ/กิจกรรม	๖๙๕	๓๐๕	
๔)มีการรายงานผลการดำเนินงานของโครงการ/กิจกรรมต่อสาธารณะ	๖๔๒	๓๕๘	
๕)การเปิดโอกาสให้ประชาชนตรวจสอบการดำเนินโครงการ/กิจกรรม	๘๖๔	๑๓๖	
๖)การดำเนินงานเป็นไปตามระยะเวลาที่กำหนด	๕๓๔	๔๖๖	
๗)ผลการดำเนินโครงการ/กิจกรรมนำไปสู่การแก้ไขปัญหาของประชาชนในท้องถิ่น	๘๘๓	๑๑๗	
๘)ประโยชน์ที่ประชาชนได้รับจากการดำเนินโครงการ/กิจกรรม	๘๘๓	๑๑๗	
<b>รวม</b>	<b>๕,๙๓๘</b>	<b>๒,๐๖๒</b>	
<b>คิดเป็นร้อยละ</b>	<b>๗๔.๒๒</b>	<b>๒๕.๗๘</b>	

หมายเหตุ : เกณฑ์ในการพิจารณา คือ เป็นค่าคะแนน ๐-๑๐ ในแต่ละประเด็นการประเมิน

๓.๓ แผนการดำเนินงาน

๓.๓.๑ บัญชีสรุปโครงการพัฒนาแผนพัฒนาท้องถิ่น (พ.ศ.๒๕๖๑-๒๕๖๔) เฉพาะปีงบประมาณ ๒๕๖๒ ดังนี้

ยุทธศาสตร์/แผนงาน	ปี ๒๕๖๒	
	จำนวนโครงการ	งบประมาณ (บาท)
<b>๑.การพัฒนาและเสริมสร้างความเข้มแข็งของระบบเศรษฐกิจชุมชนและแก้ไขปัญหาความยากจน</b>		
๑.๑แผนงานสร้างความเข้มแข็งของชุมชน	๓	๙๐,๐๐๐
๑.๒แผนงานการเกษตร	๑	๓๐,๐๐๐
<b>รวม</b>	<b>๔</b>	<b>๑๒๐,๐๐๐</b>
<b>๒.ด้านพัฒนาคนและสังคมให้มีคุณภาพ</b>		
๒.๑แผนงานบริหารงานทั่วไป	๑	๑๕,๐๐๐
๒.๒แผนงานการศาสนาวัฒนธรรมและนันทนาการ	๕	๒๖๐,๐๐๐
๒.๓แผนงานสร้างความเข้มแข็งของชุมชน	๖	๒๖๐,๐๐๐
๒.๔แผนงานงบกกลาง	๓	๓,๔๙๔,๐๐๐
๒.๕แผนงานสังคมเคราะห์	๒	๙๕,๐๐๐
๒.๖แผนงานสาธารณสุข	๑๙	๑๕๓,๖๐๐
๒.๗แผนงานการศึกษา	๙	๓,๑๒๒,๐๙๗
<b>รวม</b>	<b>๔๕</b>	<b>๗,๓๙๙,๖๙๗</b>
<b>๓.ด้านการพัฒนาการกีฬาสู่ความเป็นเลิศและส่งเสริมการท่องเที่ยว</b>		
๓.๑แผนงานการศาสนาวัฒนธรรมและนันทนาการ	๔	๒๘๐,๐๐๐
๓.๒แผนงานการศึกษา	๑	๒๐,๐๐๐
<b>รวม</b>	<b>๕</b>	<b>๓๐๐,๐๐๐</b>
<b>๔.ยุทธศาสตร์ด้านการบริหารจัดการที่ดี</b>		
๔.๑แผนงานบริหารงานทั่วไป	๒๓	๒,๓๘๕,๗๐๐
๔.๒แผนงานการศึกษา	๑	๑๐๐,๐๐๐
๔.๓แผนงานเคหะและชุมชน	๕	๒๙๕,๗๓๕
๔.๔แผนงานอุตสาหกรรมและการโยธา	๑	๓๐๐,๐๐๐
<b>รวม</b>	<b>๓๐</b>	<b>๓,๐๘๑,๔๓๕</b>
<b>๕.ด้านพัฒนาโครงสร้างพื้นฐาน</b>		
๕.๑แผนงานอุตสาหกรรมและการโยธา	๑๒	๑๐,๗๐๙,๘๐๐
<b>รวม</b>	<b>๑๒</b>	<b>๑๐,๗๐๙,๘๐๐</b>
<b>๖.ยุทธศาสตร์ด้านการจัดการทรัพยากรธรรมชาติและสิ่งแวดล้อม</b>		
๖.๑แผนงานสร้างความเข้มแข็งของชุมชน	๓	๕๑,๐๐๐
๖.๒แผนงานเคหะและชุมชน	๑	๔๓,๒๐๐
<b>รวม</b>	<b>๔</b>	<b>๙๔,๒๐๐</b>
<b>รวมทั้งหมด</b>	<b>๑๐๐</b>	<b>๒๑,๗๐๕,๑๓๒</b>

๓.๓.๒ บัญชีจำนวนโครงการพัฒนาท้องถิ่น (พ.ศ.๒๕๖๑-๒๕๖๔) เฉพาะปีงบประมาณ ๒๕๖๒ ดังนี้

๑.ยุทธศาสตร์การพัฒนาและเสริมสร้างความเข้มแข็งของระบบเศรษฐกิจชุมชนและการแก้ไขปัญหาความยากจน

๑.๑ แผนงานสร้างความเข้มแข็งของชุมชน

ลำดับ ที่	โครงการ	รายละเอียดกิจกรรม ที่เกิดจากโครงการ	งบประมาณ		ดำเนินการเบิกจ่าย	จำนวนโครงการที่ แล้วเสร็จ
			แผนพัฒนาท้องถิ่น	ข้อมูลผู้ตั้งงบประมาณ รายจ่ายประจำปี		
๑	ส่งเสริมอาชีพพระยาสัน	ฝึกอบรมทำขนม	๔๐,๐๐๐	๔๐,๐๐๐	๒๖,๑๗๙	๑
๒	เพาะเห็ดฟางในตะกร้า	ฝึกอบรมและลงมือปฏิบัติเพาะเห็ด ฟางในตะกร้า	๒๐,๐๐๐	๒๐,๐๐๐	๑๓,๒๐๕	๑
๓	หมู่บ้านเศรษฐกิจพอเพียง	-อบรมให้ความรู้หลักปรัชญา เศรษฐกิจพอเพียง -ทำปุ๋ยชีวภาพ	๓๐,๐๐๐	๓๐,๐๐๐	๒๙,๕๐๐	๑
รวม	๓		๙๐,๐๐๐	๙๐,๐๐๐	๖๘,๘๘๔	๓

๑.๒ แผนงานการเกษตร

ลำดับ ที่	โครงการ	รายละเอียดกิจกรรม ที่เกิดจากโครงการ	งบประมาณ		ดำเนินการเบิกจ่าย	จำนวนโครงการที่ แล้วเสร็จ
			แผนพัฒนาท้องถิ่น	ข้อมูลผู้ตั้งงบประมาณ รายจ่ายประจำปี		
๑	จัดซื้อวัสดุการเกษตร	วัสดุการเกษตร	๑๐๐,๐๐๐	๓๐,๐๐๐	-	๐
รวม	๑		๑๐๐,๐๐๐	๓๐,๐๐๐	-	๐

๒.ยุทธศาสตร์ด้านพัฒนาคนและสังคมให้มีคุณภาพ

๒.๑ แผนงานบริหารงานทั่วไป

ลำดับ ที่	โครงการ	รายละเอียดกิจกรรม ที่เกิดจากโครงการ	งบประมาณ		ดำเนินการเบิกจ่าย	จำนวนโครงการที่ แล้วเสร็จ
			แผนพัฒนาท้องถิ่น	ข้อบัญญัติงบประมาณ รายจ่ายประจำปี		
๑	จัดงานวันสำคัญสถาบัน พระมหากษัตริย์และงานวัน สำคัญทางศาสนาอำเภอยะหริ่ง	ตามหนังสืออำเภอยะหริ่ง ที่ ปน ๐๕๑๘/ว๑๘๗๑ ลว ๘ พ.ค.๖๑	๑๕,๐๐๐	๑๕,๐๐๐	๑๕,๐๐๐	๑
รวม	๑		๑๕,๐๐๐	๑๕,๐๐๐	๑๕,๐๐๐	๑

๒.๒ แผนงานการศาสนาวัฒนธรรมและนันทนาการ

ลำดับ ที่	โครงการ	รายละเอียดกิจกรรม ที่เกิดจากโครงการ	งบประมาณ		ดำเนินการเบิกจ่าย	จำนวนโครงการที่ แล้วเสร็จ
			แผนพัฒนาท้องถิ่น	ข้อบัญญัติงบประมาณ รายจ่ายประจำปี		
๑	เตรียมความพร้อมก่อนเข้าสู่ เดือนรอมฎอน	อบรมบรรยายให้ความรู้	๘๐,๐๐๐	๘๐,๐๐๐	๗๙,๕๐๐	๑
๒	ส่งเสริมสนับสนุนการอนุรักษ์ ประเพณีวัฒนธรรมท้องถิ่น	กิจกรรมอนุรักษ์ประเพณีวัฒนธรรม ท้องถิ่น	๕๐,๐๐๐	๕๐,๐๐๐	๗,๒๕๐	๑
๓	อาซูรอสัมพันธ์	กิจกรรมกวนขนมอาซูรอ	๓๐,๐๐๐	๓๐,๐๐๐	๒๘,๓๐๒.๘๕	๑
๔	เมล็ดสัมพันธ์	จัดกิจกรรมบรรยายให้ความรู้	๘๐,๐๐๐	๘๐,๐๐๐	๗๙,๖๐๐	๑
๕	ฮารีรายอสัมพันธ์	กิจกรรมบนเวที	๒๐,๐๐๐	๒๐,๐๐๐	๑๙,๕๕๐	๑
รวม	๕		๒๖๐,๐๐๐	๒๖๐,๐๐๐	๒๑๔,๒๐๒.๘๕	๕

๒.๓ แผนงานสร้างความเข้มแข็งของชุมชน

ลำดับ ที่	โครงการ	รายละเอียดกิจกรรม ที่เกิดจากโครงการ	งบประมาณ		ดำเนินการเบิกจ่าย	จำนวนโครงการที่ แล้วเสร็จ
			แผนพัฒนาท้องถิ่น	ข้อมูลผู้ตั้งงบประมาณ รายจ่ายประจำปี		
๑	ต้นหยงตาลอดตำบลสะอาด	กิจกรรมอบรมและทำความสะอาด	๓๐,๐๐๐	๓๐,๐๐๐	๒๗,๓๕๐	๑
๒	सानฝันวัยใสครอบครัวอบอุ่น	กิจกรรมอบรมให้ความรู้	๒๐,๐๐๐	๒๐,๐๐๐	๐	๐
๓	ฝึกรบรณเผยแพร่ประชาธิปไตย	กิจกรรมอบรมให้ความรู้	๒๐,๐๐๐	๒๐,๐๐๐	๐	๐
๔	เด็กและเยาวชนไทยห่างไกลยาเสพติด	อบรมให้ความรู้ที่สถานศึกษาดูงาน	๑๒๐,๐๐๐	๑๒๐,๐๐๐	๖๓,๘๖๐	๑
๕	ฝึกรบรณคุณธรรมจริยธรรมแก่เด็กและเยาวชน	กิจกรรมอบรมให้ความรู้	๔๐,๐๐๐	๔๐,๐๐๐	๓๙,๙๘๕	๑
๖	ครอบครัวสุขสันต์เตรียมความพร้อมก่อนแต่งงาน	กิจกรรมอบรมให้ความรู้	๓๐,๐๐๐	๓๐,๐๐๐	๐	๐
รวม	๖		๒๖๐,๐๐๐	๒๖๐,๐๐๐	๑๓๑,๑๙๕	๓

๒.๔ แผนงานงบกลาง

ลำดับ ที่	โครงการ	รายละเอียดกิจกรรม ที่เกิดจากโครงการ	งบประมาณ		ดำเนินการเบิกจ่าย	จำนวนโครงการที่ แล้วเสร็จ
			แผนพัฒนาท้องถิ่น	ข้อมูลผู้ตั้งงบประมาณ รายจ่ายประจำปี		
๑	เบี้ยยังชีพผู้สูงอายุ	จ่ายเบี้ยยังชีพผู้สูงอายุตามขั้นบันได	๓,๒๐๐,๒๐๐	๒,๗๓๑,๒๐๐	๒,๖๐๑,๑๐๐	๑
๒	เบี้ยความพิการ	จ่ายเบี้ยความพิการ	๖๔๐,๐๐๐	๗๐๐,๘๐๐	๖๗๗,๖๐๐	๑
๓	เงินสมทบกองทุนหลักประกันสุขภาพ (อุดหนุนส่วนราชการ)	อุดหนุนหลักประกันสุขภาพ	๖๒,๐๐๐	๖๒,๐๐๐	-	-
รวม	๓		๓,๙๐๒,๒๐๐	๓,๔๙๔,๐๐๐	๓,๒๗๘,๗๐๐	๒

๒.๕ แผนงานสังคมสงเคราะห์

ลำดับ ที่	โครงการ	รายละเอียดกิจกรรม ที่เกิดจากโครงการ	งบประมาณ		ดำเนินการเบิกจ่าย	จำนวนโครงการที่ แล้วเสร็จ
			แผนพัฒนาท้องถิ่น	ข้อมูลผู้ตั้งงบประมาณ รายจ่ายประจำปี		
๑	ส่งเสริมผู้สูงอายุและสถาบัน ครอบครัวตำบลต้นยางตาลอ	กิจกรรมอบรมให้ความรู้ตรวจ สุขภาพ	๗๕,๐๐๐	๗๕,๐๐๐	๕๕,๕๗๐	๑
๒	ฝึกอบรมอาชีพผู้สูงอายุ	ฝึกอบรมอาชีพให้กับผู้สูงอายุ	๒๐,๐๐๐	๒๐,๐๐๐	๑๙,๐๖๙	๑
รวม	๒		๙๕,๐๐๐	๙๕,๐๐๐	๗๔,๖๓๙	๒

๒.๖ แผนงานสาธารณสุข

ลำดับ ที่	โครงการ	รายละเอียดกิจกรรม ที่เกิดจากโครงการ	งบประมาณ		ดำเนินการเบิกจ่าย	จำนวนโครงการที่ แล้วเสร็จ
			แผนพัฒนาท้องถิ่น	ข้อมูลผู้ตั้งงบประมาณ รายจ่ายประจำปี		
๑	ตำบลต้นยางตาลอปลอดโรค พิษสุนัขบ้า	ฉีดวัคซีนป้องกันและควบคุมโรคพิษ สุนัขบ้า	๓,๐๐๐	๓,๐๐๐	๓,๐๐๐	๑
๒	สัตว์ปลอดโรคคนปลอดภัยจาก โรคพิษสุนัขบ้า	สำรวจจำนวนสัตว์และขึ้นทะเบียน	๖๐๐	๖๐๐	๖๐๐	๑
๓	ส่งผู้ติดยาเสพติดเข้ารับการ บำบัดฟื้นฟู	ส่งผู้ติดยาเสพติดเข้ารับการบำบัด ฟื้นฟู	๒๐,๐๐๐	๒๐,๐๐๐	๐	๐
๔	เด็กไทยฉลาดสมวัยด้วย ไอโอดีน ม.๑	อบรมให้ความรู้	๗,๐๐๐	๗,๐๐๐	๐	๐
๕	เด็กไทยฉลาดสมวัยด้วย ไอโอดีน ม.๒	อบรมให้ความรู้	๗,๐๐๐	๗,๐๐๐	๐	๐

๒.๖ แผนงานสาธารณสุข

ลำดับ ที่	โครงการ	รายละเอียดกิจกรรม ที่เกิดจากโครงการ	งบประมาณ		ดำเนินการเบิกจ่าย	จำนวนโครงการที่ แล้วเสร็จ
			แผนพัฒนาท้องถิ่น	ข้อมูลผู้ตั้งงบประมาณ รายจ่ายประจำปี		
๖	เด็กไทยฉลาดสมวัยด้วย ไอโอดีน ม.๓	อบรมให้ความรู้	๗,๐๐๐	๗,๐๐๐	๐	๐
๗	เด็กไทยฉลาดสมวัยด้วย ไอโอดีน ม.๔	อบรมให้ความรู้	๗,๐๐๐	๗,๐๐๐	๐	๐
๘	เด็กไทยฉลาดสมวัยด้วย ไอโอดีน ม.๕	อบรมให้ความรู้	๗,๐๐๐	๗,๐๐๐	๐	๐
๙	โภชนาการอาหารสำหรับเด็ก ม.๑	อบรมให้ความรู้	๖,๐๐๐	๖,๐๐๐	๐	๐
๑๐	โภชนาการอาหารสำหรับเด็ก ม.๒	อบรมให้ความรู้	๖,๐๐๐	๖,๐๐๐	๐	๐
๑๑	โภชนาการอาหารสำหรับเด็ก ม.๓	อบรมให้ความรู้	๖,๐๐๐	๖,๐๐๐	๐	๐
๑๒	โภชนาการอาหารสำหรับเด็ก ม.๔	อบรมให้ความรู้	๖,๐๐๐	๖,๐๐๐	๐	๐
๑๓	โภชนาการอาหารสำหรับเด็ก ม.๕	อบรมให้ความรู้	๖,๐๐๐	๖,๐๐๐	๐	๐
๑๔	รู้และป้องกันไว้ปลอดภัยจาก มะเร็งเต้านม ม.๑	อบรมให้ความรู้	๗,๐๐๐	๗,๐๐๐	๐	๐
๑๕	รู้และป้องกันไว้ปลอดภัยจาก มะเร็งเต้านม ม.๒	อบรมให้ความรู้	๗,๐๐๐	๗,๐๐๐	๐	๐

๒.๖ แผนงานสาธารณสุข

ลำดับ ที่	โครงการ	รายละเอียดกิจกรรม ที่เกิดจากโครงการ	งบประมาณ		ดำเนินการเบิกจ่าย	จำนวนโครงการที่ แล้วเสร็จ
			แผนพัฒนาท้องถิ่น	ข้อมูลผู้ตั้งงบประมาณ รายจ่ายประจำปี		
๑๖	รู้และป้องกันไว้ปลอดภัยจาก มะเร็งเต้านม ม.๓	อบรมให้ความรู้	๗,๐๐๐	๗,๐๐๐	๐	๐
๑๗	รู้และป้องกันไว้ปลอดภัยจาก มะเร็งเต้านม ม.๔	อบรมให้ความรู้	๗,๐๐๐	๗,๐๐๐	๐	๐
๑๘	รู้และป้องกันไว้ปลอดภัยจาก มะเร็งเต้านม ม.๕	อบรมให้ความรู้	๗,๐๐๐	๗,๐๐๐	๐	๐
๑๙	จัดซื้อวัสดุวิทยาศาสตร์/การแพทย์	วัสดุวิทยาศาสตร์/การแพทย์	๓๐,๐๐๐	๓๐,๐๐๐	๑,๐๐๐	๑
รวม	๑๙		๑๕๓,๖๐๐	๑๕๓,๖๐๐	๔,๖๐๐	๓

๒.๗ แผนงานการศึกษา

ลำดับ ที่	โครงการ	รายละเอียดกิจกรรม ที่เกิดจากโครงการ	งบประมาณ		ดำเนินการเบิกจ่าย	จำนวนโครงการที่ แล้วเสร็จ
			แผนพัฒนาท้องถิ่น	ข้อมูลผู้ตั้งงบประมาณ รายจ่ายประจำปี		
๑	แข่งขันทักษะสำหรับเด็ก	จัดกิจกรรมแข่งขันทักษะแก่เด็ก	๑๐,๐๐๐	๑๐,๐๐๐	๕,๗๑๕	๑
๒	ปัจฉิมนิเทศเด็กเล็ก	จัดกิจกรรมนิเทศให้ความรู้	๒๐,๐๐๐	๒๐,๐๐๐	๑๔,๘๐๐	๑
๓	วัยเด็กวัยใสหัวใจเราเรือง	กิจกรรมบนเวที	๕๐,๐๐๐	๕๐,๐๐๐	๒๗,๗๙๐	๑
๔	สนับสนุนค่าใช้จ่ายการบริหารสถานศึกษา	ค่าจัดการเรียนการสอน (รายหัว)	๑๗๑,๗๐๐	๑๗๑,๗๐๐	๑๗๑,๗๐๐	๑
๕	สนับสนุนค่าใช้จ่ายการบริหาร สถานศึกษา (เงินอุดหนุน สำหรับอาหารกลางวัน)	สนับสนุนอาหารกลางวัน	๔๙๔,๙๐๐	๔๙๔,๙๐๐	๔๙๔,๙๐๐	๑



๒.๗ แผนงานการศึกษา

ลำดับ ที่	โครงการ	รายละเอียดกิจกรรม ที่เกิดจากโครงการ	งบประมาณ		ดำเนินการเบิกจ่าย	จำนวนโครงการที่ แล้วเสร็จ
			แผนพัฒนาท้องถิ่น	ข้อมูลผู้ตั้งงบประมาณ รายจ่ายประจำปี		
๖	สนับสนุนค่าใช้จ่ายการบริหาร สถานศึกษา	ค่าจัดหาสื่อการเรียนการสอนเชิง สัญลักษณ์ของความเป็นชาติ	๓๐,๐๐๐	๓๐,๐๐๐	๓๐,๐๐๐	๑
๗	สนับสนุนค่าใช้จ่ายการบริหาร สถานศึกษา	ค่าใช้จ่ายในการจัดการศึกษา	๗๒,๓๒๐	๗๒,๓๒๐	๓๘,๔๒๐	๑
๘	ค่าอาหารเสริมนม	-อาหารเสริมนมสำหรับเด็กอนุบาล เด็ก ป.๑-๖ สังกัด ศพฐ. -อาหารเสริมนมสำหรับเด็ก ศพด. ของ อบต.	๘๗๗,๑๗๗	๘๗๗,๑๗๗	๗๕๑,๕๗๗.๖	๑
๙	เงินอุดหนุนสำหรับอาหาร กลางวัน	อุดหนุนเงินค่าอาหารกลางวัน โรงเรียนสังกัด ศพฐ.	๑,๓๙๖,๐๐๐	๑,๓๙๖,๐๐๐	๑,๓๕๖,๐๐๐	๑
รวม	๙		๓,๑๒๒,๐๙๗	๓,๑๒๒,๐๙๗	๒,๘๙๐,๙๐๒.๖	๙

๓.ยุทธศาสตร์ด้านการพัฒนาการกีฬาสู่ความเป็นเลิศและส่งเสริมการท่องเที่ยว

๓.๑ แผนงานการศาสนาวัฒนธรรมและนันทนาการ

ลำดับ ที่	โครงการ	รายละเอียดกิจกรรม ที่เกิดจากโครงการ	งบประมาณ		ดำเนินการเบิกจ่าย	จำนวนโครงการที่ แล้วเสร็จ
			แผนพัฒนาท้องถิ่น	ข้อมูลัญญัติงบประมาณ รายจ่ายประจำปี		
๑	แข่งขันกีฬาด้านยาเสพติด	แข่งขันกีฬาสากลและกีฬาพื้นบ้าน	๑๘๐,๐๐๐	๑๘๐,๐๐๐	๑๗๖,๔๕๐	๑
๒	จัดซื้อวัสดุกีฬา	จัดซื้อวัสดุอุปกรณ์กีฬา เช่น ลูก ฟุตบอล วอลเลย์บอล ลูกตะกร้อ ฯลฯ	๕๐,๐๐๐	๕๐,๐๐๐	๔๘,๔๗๕	๑
๓	ส่งนักกีฬาเข้าร่วมการแข่งขัน	ส่งแข่งขันในระดับต่างๆ	๒๐,๐๐๐	๒๐,๐๐๐	๐	๐
๔	อุดหนุนการแข่งขันกีฬาและ กรีฑาเยาวชนสัมพันธ์	ตามหนังสืออำเภอยะหริ่ง ที่ ปน ๐๕๑๘/ว๑๘๗๑ ลว ๘ พ.ค.๖๑	๓๐,๐๐๐	๓๐,๐๐๐	๐	๐
รวม	๔		๒๘๐,๐๐๐	๒๘๐,๐๐๐	๒๒๔,๙๒๕	๒

๓.๒ แผนงานการศึกษา

ลำดับ ที่	โครงการ	รายละเอียดกิจกรรม ที่เกิดจากโครงการ	งบประมาณ		ดำเนินการเบิกจ่าย	จำนวนโครงการที่ แล้วเสร็จ
			แผนพัฒนาท้องถิ่น	ข้อมูลัญญัติงบประมาณ รายจ่ายประจำปี		
๑	แข่งขันกีฬาสำหรับเด็ก	แข่งขันกีฬาเด็กเล็ก	๒๐,๐๐๐	๒๐,๐๐๐	๑๑,๕๓๐	๑
รวม	๑		๒๐,๐๐๐	๒๐,๐๐๐	๑๑,๕๓๐	๑

๔.ยุทธศาสตร์ด้านการบริหารจัดการที่ดี

๔.๑ แผนงานบริหารงานทั่วไป

ลำดับ ที่	โครงการ	รายละเอียดกิจกรรม ที่เกิดจากโครงการ	งบประมาณ		ดำเนินการเบิกจ่าย	จำนวนโครงการที่ แล้วเสร็จ
			แผนพัฒนาท้องถิ่น	ข้อบัญญัติงบประมาณ รายจ่ายประจำปี		
๑	ค่าใช้จ่ายในการเดินทางไป ราชการ	อบรมสัมมนาของคณะผู้บริหาร สมาชิก อบต. พนักงานส่วนตำบลฯลฯ	๒๕๐,๐๐๐	๒๗๐,๐๐๐	๑๕๒,๒๒๔	๑
๒	จัดการเลือกตั้งของ อบต.	จัดการเลือกตั้งใหม่และกรณีอื่นๆ ตามที่คณะกรรมการการเลือกตั้งสั่ง การ	๔๕๐,๐๐๐	๔๕๐,๐๐๐	๐	๐
๓	ปรับปรุงเว็บไซต์ อบต.	ดูแลปรับปรุงเว็บไซต์ อบต.	๑๐,๐๐๐	๑๐,๐๐๐	๘,๐๐๐	๑
๔	ฝึกอบรมสัมมนาและทัศน ศึกษาดูงาน	อบรมให้ความรู้และทัศนศึกษาดูงาน	๕๐๐,๐๐๐	๕๐๐,๐๐๐	๒๔๑,๙๘๙	๑
๕	จัดหาวัสดุสำนักงาน	เช่น กระดาษ แฟ้ม ปากกา ฯลฯ	๕๐,๐๐๐	๑๕๐,๐๐๐	๑๐๗,๓๖๖.๑๑	๑
๖	จัดหาวัสดุไฟฟ้าและวิทยุ	เช่น หลอดไฟ สายไฟ ฯลฯ	๓๐,๐๐๐	๒๐,๐๐๐	๑๑,๒๙๐	๑
๗	จัดหาวัสดุงานบ้านงานครัว	เช่น แปรง ไม้กวาด ฯลฯ	๒๐,๐๐๐	๒๐,๐๐๐	๑๘,๒๑๘.๑๓	๑
๘	จัดซื้อวัสดุพาหนะและขนส่ง	เช่น แบตเตอรี่ ยางนอก ฯลฯ	๕๐,๐๐๐	๒๐,๐๐๐	๐	๐
๙	จัดซื้อวัสดุเชื้อเพลิงและหล่อ ลื่น	น้ำมันดีเซล น้ำมันเครื่อง ฯลฯ	๕๐,๐๐๐	๙๐,๐๐๐	๔๐,๓๖๕.๐๑	๑
๑๐	วัสดุคอมพิวเตอร์	เช่น แผ่นดิสก์ ฯลฯ	๕๐,๐๐๐	๖๐,๐๐๐	๕๙,๑๘๒.๘๗	๑
๑๑	สำรวจความพึงพอใจของ ผู้รับบริการของ อบต.	ประเมินผลการปฏิบัติงานของ อบต.	๒๐,๐๐๐	๒๐,๐๐๐	๑๒,๐๐๐	๑
๑๒	ค่าใช้จ่ายในการเดินทางไป ราชการ (กองคลัง)	อบรมสัมมนาของพนักงานส่วนตำบล พนักงานจ้าง	๒๕๐,๐๐๐	๒๘๐,๐๐๐	๑๑๙,๒๑๙	๑

๔.๑ แผนงานบริหารงานทั่วไป

ลำดับ ที่	โครงการ	รายละเอียดกิจกรรม ที่เกิดจากโครงการ	งบประมาณ		ดำเนินการเบิกจ่าย	จำนวนโครงการที่ แล้วเสร็จ
			แผนพัฒนาท้องถิ่น	ข้อมูลผู้ตั้งงบประมาณ รายจ่ายประจำปี		
๑๓	จัดทำป้ายประชาสัมพันธ์การ เสียภาษี	ป้ายประชาสัมพันธ์	๕,๐๐๐	๕,๐๐๐	๔,๕๐๐	๑
๑๔	จัดทำแผนที่ภาษีและทะเบียน ทรัพย์สิน	แผนที่ภาษีและทะเบียนทรัพย์สิน อบต.	๙๐,๐๐๐	๙๐,๐๐๐	๐	๐
๑๕	ออกบริการจัดเก็บภาษีและให้ คำปรึกษาแนะนำการชำระ ภาษีนอกสถานที่	จัดเก็บภาษีนอกสถานที่และให้ คำปรึกษา	๒๐,๐๐๐	๒๐,๐๐๐	๑,๒๕๐	๑
๑๖	จัดหาวัสดุสำนักงาน	เช่น กระดาษ แฟ้ม ปากกา ฯลฯ	๕๐,๐๐๐	๘๐,๐๐๐	๖๘,๓๐๐.๐๙	๑
๑๗	จัดหาวัสดุงานบ้านงานครัว	เช่น แปรง ไม้กวาด ฯลฯ	๒๐,๐๐๐	๒๐,๐๐๐	๐	๐
๑๘	วัสดุคอมพิวเตอร์	เช่น แผ่นดิสก์ ฯลฯ	๕๐,๐๐๐	๕๐,๐๐๐	๓๓,๖๑๒.๗	๑
๑๙	ค่าบำรุงรักษาและซ่อมแซม	ครุภัณฑ์และทรัพย์สินอื่น เช่น รถยนต์ รถจักรยานยนต์	๓๐,๐๐๐	๑๐๐,๐๐๐	๒๘,๖๔๗.๗๔	๑
๒๐	ค่าบำรุงรักษาและปรับปรุง ครุภัณฑ์	วงเงินเกิน ๕,๐๐๐ บาท	๕๐,๐๐๐	๕๐,๐๐๐	๓๖,๙๕๑.๔	๑
๒๑	ค่าบำรุงรักษาและซ่อมแซม	ซ่อมแซมทรัพย์สินต่างๆ	๓๐,๐๐๐	๕๐,๐๐๐	๑๑,๗๒๘.๒๒	๑
๒๒	จัดซื้ออุปกรณ์เครื่องอ่านบัตร แบบอเนกประสงค์	เครื่องอ่านบัตรแบบอเนกประสงค์	๗๐๐	๗๐๐	๗๐๐	๑
๒๓	จัดซื้อครุภัณฑ์สำนักงาน	ตู้เอกสารบานเลื่อนขนาด ๔ ฟุต ๒ ตอน จำนวน ๓ ตู้	๓๐,๐๐๐	๓๐,๐๐๐	๗๐๐	๑
รวม	๒๓		๒,๑๐๕,๗๐๐	๒,๓๘๕,๗๐๐	๙๕๖,๒๔๔.๒๗	๑๙

๔.๒ แผนงานการศึกษา

ลำดับ ที่	โครงการ	รายละเอียดกิจกรรม ที่เกิดจากโครงการ	งบประมาณ		ดำเนินการเบิกจ่าย	จำนวนโครงการที่ แล้วเสร็จ
			แผนพัฒนาท้องถิ่น	ข้อมูลผู้ตั้งงบประมาณ รายจ่ายประจำปี		
๑	ค่าใช้จ่ายในการเดินทางไป ราชการ	อบรมสัมมนาบุคลากรงานการศึกษา	๓๐,๐๐๐	๑๐๐,๐๐๐	๔๕,๓๓๘	๑
รวม	๑		๓๐,๐๐๐	๑๐๐,๐๐๐	๔๕,๓๓๘	๑

๔.๓ แผนงานเคหะและชุมชน

ลำดับ ที่	โครงการ	รายละเอียดกิจกรรม ที่เกิดจากโครงการ	งบประมาณ		ดำเนินการเบิกจ่าย	จำนวนโครงการที่ แล้วเสร็จ
			แผนพัฒนาท้องถิ่น	ข้อมูลผู้ตั้งงบประมาณ รายจ่ายประจำปี		
๑	ค่าใช้จ่ายในการเดินทางไป ราชการ	อบรมบุคลากร อบต.	๘๐,๐๐๐	๓๐,๐๐๐	๐	๐
๒	ค่าบำรุงรักษาและซ่อมแซม	ทรัพย์สินต่างๆ เช่น เครื่อง คอมพิวเตอร์ เครื่องปริ้นเตอร์	๓๐,๐๐๐	๔๐,๐๐๐	๕,๕๒๗.๘๕	๑
๓	จัดหาวัสดุสำนักงาน	เช่น ปากกา ดินสอ ฯลฯ	๓๐,๐๐๐	๕๐,๐๐๐	๔๑,๑๕๑.๗๗	๑
๔	จัดซื้อวัสดุคอมพิวเตอร์	เช่น แผ่นดิสก์ ฯลฯ	๓๐,๐๐๐	๔๐,๐๐๐	๙,๒๕๘.๖	๑
๕	จัดหาวัสดุไฟฟ้าและวิทยุ	วัสดุไฟฟ้าและวิทยุ	๖๐,๐๐๐	๑๓๕,๗๓๕	๑๓๕,๗๓๕	๑
รวม	๕		๒๒๐,๐๐๐	๒๙๕,๗๓๕	๑๙๑,๖๗๓.๒๒	๔

๔.๔ แผนงานอุตสาหกรรมและการโยธา

ลำดับ ที่	โครงการ	รายละเอียดกิจกรรม ที่เกิดจากโครงการ	งบประมาณ		ดำเนินการเบิกจ่าย	จำนวนโครงการที่ แล้วเสร็จ
			แผนพัฒนาท้องถิ่น	ข้อมูลผู้ตั้งงบประมาณ รายจ่ายประจำปี		
๑	ค่าบำรุงรักษาและซ่อมแซม	ซ่อมแซมทรัพย์สินต่างๆ ให้เป็นปกติ เช่น ถนน	๓๐,๐๐๐	๓๐๐,๐๐๐	๐	๐
รวม	๑		๓๐,๐๐๐	๓๐๐,๐๐๐	๐	๐

๕.ยุทธศาสตร์ด้านโครงสร้างพื้นฐาน

๕.๑ แผนงานอุตสาหกรรมและการโยธา

ลำดับ ที่	โครงการ	รายละเอียดกิจกรรม ที่เกิดจากโครงการ	งบประมาณ		ดำเนินการเบิกจ่าย	จำนวนโครงการที่ แล้วเสร็จ
			แผนพัฒนาท้องถิ่น	ข้อมูลผู้ตั้งงบประมาณ รายจ่ายประจำปี		
๑	ก่อสร้างถนนหินคลุกสาย ชลประทาน-บาโลย หมู่ที่ ๓	กว้าง ๔ เมตร ยาว ๒,๑๐๐ เมตร หนาเฉลี่ย ๐.๐๕ เมตร	๑,๖๗๘,๖๐๐	๑,๖๘๗,๖๐๐	๑,๖๘๗,๐๐๐	๑
๒	ก่อสร้างบुकเบิกถนนลูกรังสาย บาโจ-คลองตันหยง หมู่ที่ ๔	กว้าง ๔ เมตร ยาว ๓๐๐ เมตร หนา เฉลี่ย ๐.๓๐ เมตร	๑๗๒,๓๐๐	๑๗๒,๓๐๐	๑๗๒,๐๐๐	๑
๓	บुकเบิกถนนลูกรังสายสระน้ำ หมู่ที่ ๔	กว้าง ๔ เมตร ยาว ๔๐๐ เมตร หนา เฉลี่ย ๐.๔๐ เมตร	๑๓๕,๕๐๐	๑๓๕,๕๐๐	๑๓๕,๐๐๐	๑
๔	ก่อสร้างถนน คสล.สายมัสยิด โต๊ะยาโงะ หมู่ที่ ๓	กว้าง ๔ เมตร ยาว ๑๐๐ เมตร	๒๕๗,๖๐๐	๒๕๗,๖๐๐	๒๕๗,๐๐๐	๑
๕	ก่อสร้างถนนเสริมผิวแอสฟัลท์ ติกคอนกรีต สายลาหอสือออ หมู่ที่ ๕	กว้าง ๔ เมตร ยาว ๖๗๐ เมตร	๑,๓๘๖,๑๐๐	๑,๓๘๖,๑๐๐	๑,๓๘๕,๐๐๐	๑

๑.๑ แผนงานอุตสาหกรรมและการโยธา

ลำดับ ที่	โครงการ	รายละเอียดกิจกรรม ที่เกิดจากโครงการ	งบประมาณ		ดำเนินการเบิกจ่าย	จำนวนโครงการที่ แล้วเสร็จ
			แผนพัฒนาท้องถิ่น	ข้อบัญญัติงบประมาณ รายจ่ายประจำปี		
๖	ปรับปรุงก่อสร้างถนนหินคลุก สายยาแลบุดะ หมู่ที่ ๓	กว้าง ๔ เมตร ยาว ๓๘๐ เมตร	๕๐๔,๐๐๐	๕๐๔,๐๐๐	๕๐๓,๐๐๐	๑
๗	ก่อสร้างถนน คสล.สายบาช ฮาแย หมู่ที่ ๓	กว้าง ๔ เมตร ยาว ๑๐๐ เมตร	๒๕๗,๖๐๐	๒๕๗,๖๐๐	๒๕๗,๐๐๐	๑
๘	ก่อสร้างทางเดินเท้า คสล.สาย บ้านเมะจิงอ หมู่ที่ ๑	กว้าง ๒ เมตร ยาว ๑๕๐ เมตร	๒๒๐,๔๐๐	๒๒๐,๔๐๐	๒๑๗,๙๔๓.๙๓	๑
๙	ก่อสร้างถนนลาดยางแอสฟัลท์ ติกคอนกรีต สายสี่ตือเงาะ หมู่ที่ ๑-๒	กว้าง ๔ เมตร ยาว ๑,๕๐๐ เมตร	๓,๒๔๖,๖๐๐	๓,๒๔๖,๖๐๐	๒,๐๖๔,๓๑๙.๒๙	๑
๑๐	ก่อสร้างถนน คสล.สายหลัง อบต.-ชลประทาน หมู่ที่ ๓	กว้าง ๔ เมตร ยาว ๕๐๐ เมตร	๑,๓๙๕,๙๐๐	๑,๓๙๕,๙๐๐	๑,๓๘๑,๙๖๒.๖๒	๑
๑๑	ก่อสร้างถนน คสล.สายเปาะ เตะเฮง-ปีตุรุง หมู่ที่ ๑	กว้าง ๔ เมตร ยาว ๓๒๐ เมตร	๙๐๕,๔๐๐	๙๐๕,๔๐๐	๘๙๖,๕๔๒.๐๖	๑
๑๒	ก่อสร้างถนนลาดยางแอสฟัลท์ ติกคอนกรีต สายริมคลอง ชลประทาน-บ้านโตะคอ หมู่ที่ ๑	กว้าง ๔ เมตร ยาว ๒๙๐ เมตร	๕๔๐,๘๐๐	๕๔๐,๘๐๐	๕๑๕,๑๔๐.๑๙	๑
รวม	๑๒		๑๐,๗๐๐,๘๐๐	๑๐,๗๐๙,๘๐๐	๙,๔๗๑,๙๐๘.๐๙	๑๒

๖.ยุทธศาสตร์ด้านการจัดการทรัพยากรธรรมชาติและสิ่งแวดล้อมอย่างยั่งยืน

๖.๑ แผนงานสร้างความเข้มแข็งของชุมชน

ลำดับ ที่	โครงการ	รายละเอียดกิจกรรม ที่เกิดจากโครงการ	งบประมาณ		ดำเนินการเบิกจ่าย	จำนวนโครงการที่ แล้วเสร็จ
			แผนพัฒนาท้องถิ่น	ข้อบัญญัติงบประมาณ รายจ่ายประจำปี		
๑	ชยะแลกบุญ	จัดซื้อตะแกรงขยะ จำนวน ๕ ตะแกรง,อบรมให้ความรู้	๓๑,๐๐๐	๓๑,๐๐๐	๒๘,๗๕๓.๗๔	๑
๒	ท้องถิ่นยุคใหม่หัวใจสีเขียว	-อบรมให้ความรู้ -ปลูกต้นไม้	๑๐,๐๐๐	๑๐,๐๐๐	๙,๙๕๐	๑
๓	ส่งเสริมการผลิตเป็นมิตรกับ สิ่งแวดล้อม	อบรมให้ความรู้	๑๐,๐๐๐	๑๐,๐๐๐	๙,๘๕๐	๑
<b>รวม</b>	<b>๓</b>		<b>๕๑,๐๐๐</b>	<b>๕๑,๐๐๐</b>	<b>๔๘,๕๕๓.๗๔</b>	<b>๓</b>

๖.๒ แผนงานเคหะและชุมชน

ลำดับ ที่	โครงการ	รายละเอียดกิจกรรม ที่เกิดจากโครงการ	งบประมาณ		ดำเนินการเบิกจ่าย	จำนวนโครงการที่ แล้วเสร็จ
			แผนพัฒนาท้องถิ่น	ข้อบัญญัติงบประมาณ รายจ่ายประจำปี		
๑	จัดซื้อถังขยะแยกประเภท	ถังขยะแยกประเภท	๔๓,๒๐๐	๔๓,๒๐๐	๔๒,๗๖๘	๑
<b>รวม</b>	<b>๑</b>		<b>๔๓,๒๐๐</b>	<b>๔๓,๒๐๐</b>	<b>๔๒,๗๖๘</b>	<b>๑</b>



๓.๓.๓ บัญชีจำนวนครุภัณฑ์สำหรับที่ไม่ได้ดำเนินการตามโครงการพัฒนาท้องถิ่น

๑.ประเภทครุภัณฑ์สำนักงาน

๑.๑ แผนงานบริหารงานทั่วไป

ลำดับ ที่	ครุภัณฑ์	รายละเอียดของครุภัณฑ์	งบประมาณ		ดำเนินการ เบิกจ่าย	จำนวนโครงการ ที่แล้วเสร็จ	หน่วยงาน รับผิดชอบ
			แผนพัฒนาท้องถิ่น	ข้อบัญญัติ งบประมาณรายจ่าย ประจำปี			
๑	เก้าอี้ทำงาน	แบบล้อหมุน จำนวน ๖ ตัว	๑๒,๐๐๐	๑๒,๐๐๐	๑๒,๐๐๐	๑	สำนักปลัด
๒	เครื่องโทรสาร	แบบใช้กระดาษธรรมดา ส่งเอกสารได้ครั้งละ ๒๐ แผ่น จำนวน ๑ เครื่อง	๑๘,๐๐๐	๑๘,๐๐๐	๑๘,๐๐๐	๑	สำนักปลัด
๓	โต๊ะทำงานเหล็ก	ขนาด ๔ ฟุต พร้อมกระจก จำนวน ๒ ตัว	๑๒,๐๐๐	๑๒,๐๐๐	๑๐,๐๐๐	๑	สำนักปลัด
๔	เก้าอี้ทำงาน	แบบล้อหมุน จำนวน ๘ ตัว	๑๖,๐๐๐	๑๖,๐๐๐	๑๖,๐๐๐	๑	กองคลัง
๕	ตู้ล็อกเกอร์	จำนวน ๖ ประตู จำนวน ๒ ตู้	๑๒,๐๐๐	๑๒,๐๐๐	๑๑,๐๐๐	๑	กองคลัง
๖	ตู้เอกสาร	ตู้เอกสารบานเลื่อนขนาด ๔ ฟุต ๒ ตอน จำนวน ๔ ตู้	๔๐,๐๐๐	๔๐,๐๐๐	๓๖,๐๐๐	๑	กองคลัง
๗	โต๊ะทำงาน	โต๊ะทำงานเหล็ก ขนาด ๔ ฟุต พร้อมกระจก จำนวน ๒ ตัว	๑๒,๐๐๐	๑๒,๐๐๐	๑๐,๐๐๐	๑	กองคลัง
รวม	๗		๑๒๒,๐๐๐	๑๒๒,๐๐๐	๑๑๓,๐๐๐	๗	

๑.๒ แผนงานการศึกษา

ลำดับ ที่	ครุภัณฑ์	รายละเอียดของครุภัณฑ์	งบประมาณ		ดำเนินการ เบิกจ่าย	จำนวนโครงการ ที่แล้วเสร็จ	หน่วยงาน รับผิดชอบ
			แผนพัฒนาท้องถิ่น	ข้อบัญญัติ งบประมาณรายจ่าย ประจำปี			
๑	เก้าอี้ทำงาน	แบบล้อหมุน จำนวน ๑ ตัว	๒,๐๐๐	๒,๐๐๐	๒,๐๐๐	๑	สำนักปลัด
๒	โต๊ะทำงาน	โต๊ะทำงานเหล็ก ขนาด ๔ ฟุต พร้อมกระจก จำนวน ๑ ตัว	๖,๐๐๐	๖,๐๐๐	๕,๐๐๐	๑	สำนักปลัด
๓	เก้าอี้ทำงาน	แบบล้อหมุน จำนวน ๔ ตัว	๘,๐๐๐	๘,๐๐๐	๘,๐๐๐	๑	สำนักปลัด
๔	ตู้เอกสาร	ตู้เอกสารบานเลื่อนขนาด ๔ ฟุต ๒ ตอน จำนวน ๓ ตู้	๓๐,๐๐๐	๓๐,๐๐๐	๒๗,๐๐๐	๑	สำนักปลัด
รวม	๔		๔๖,๐๐๐	๔๖,๐๐๐	๔๒,๐๐๐	๔	

๑.๓ แผนงานเคหะและชุมชน

ลำดับ ที่	ครุภัณฑ์	รายละเอียดของครุภัณฑ์	งบประมาณ		ดำเนินการ เบิกจ่าย	จำนวนโครงการ ที่แล้วเสร็จ	หน่วยงาน รับผิดชอบ
			แผนพัฒนาท้องถิ่น	ข้อบัญญัติ งบประมาณรายจ่าย ประจำปี			
๑	เครื่องปรับอากาศแบบแยก ส่วน	แบบล้อหมุน จำนวน ๑ ตัว	๓๐,๖๐๐	๓๐,๖๐๐	๓๐,๖๐๐	๑	กองช่าง
รวม	๑		๓๐,๖๐๐	๓๐,๖๐๐	๓๐,๖๐๐	๑	

๒.ประเภทครุภัณฑ์ยานพาหนะและขนส่ง

๒.๑ แผนงานบริหารงานทั่วไป

ลำดับ ที่	ครุภัณฑ์	รายละเอียดของครุภัณฑ์	งบประมาณ		ดำเนินการ เบิกจ่าย	จำนวนโครงการ ที่แล้วเสร็จ	หน่วยงาน รับผิดชอบ
			แผนพัฒนาท้องถิ่น	ข้อบัญญัติ งบประมาณรายจ่าย ประจำปี			
๑	รถส่วนบุคคล รถบรรทุกดีเซล	ขนาด ๑ ตัน ปริมาตรกระบอกล สูงไม่ต่ำกว่า ๒,๔๐๐ ซีซีหรือ กำลังเครื่องยนต์สูงสุดไม่ต่ำกว่า ๑๑๐ กิโลวัตต์ ขับเคลื่อน ๒ ล้อ แบบดับเบิลแค้น	๘๑๔,๐๐๐	๘๑๔,๐๐๐	๘๑๔,๐๐๐	๑	สำนักปลัด
รวม	๑		๘๑๔,๐๐๐	๘๑๔,๐๐๐	๘๑๔,๐๐๐	๑	

๓.ประเภทครุภัณฑ์ไฟฟ้าและวิทยุ

๓.๑ แผนงานบริหารงานทั่วไป

ลำดับ ที่	ครุภัณฑ์	รายละเอียดของครุภัณฑ์	งบประมาณ		ดำเนินการ เบิกจ่าย	จำนวนโครงการ ที่แล้วเสร็จ	หน่วยงาน รับผิดชอบ
			แผนพัฒนาท้องถิ่น	ข้อบัญญัติ งบประมาณรายจ่าย ประจำปี			
๑	เครื่องโทรโข่ง	จำนวน ๑ เครื่อง แบบสะพาน หลัง กำลังขับไม่ต่ำกว่า ๑๕ วัตต์ ระดับเสียงไกลได้ไม่น้อย กว่า ๓๐๐ เมตร มีเสียงไซเรน หรือเสียงดนตรี	๒,๕๐๐	๒,๕๐๐	๒,๕๐๐	๑	สำนักปลัด
รวม	๑		๒,๕๐๐	๒,๕๐๐	๒,๕๐๐	๑	

๔.ประเภทครุภัณฑ์คอมพิวเตอร์

๔.๑ แผนงานบริหารงานทั่วไป

ลำดับ ที่	ครุภัณฑ์	รายละเอียดของครุภัณฑ์	งบประมาณ		ดำเนินการ เบิกจ่าย	จำนวนโครงการ ที่แล้วเสร็จ	หน่วยงาน รับผิดชอบ
			แผนพัฒนาท้องถิ่น	ข้อบัญญัติ งบประมาณรายจ่าย ประจำปี			
๑	เครื่องคอมพิวเตอร์ สำนักงาน	เครื่องคอมพิวเตอร์จำนวน ๒ เครื่อง -เครื่องคอมพิวเตอร์ สำหรับ ประมวลผล แบบที่ ๑ จอขนาด ไม่น้อยกว่า ๑๙ นิ้ว	๔๔,๐๐๐	๔๔,๐๐๐	๔๔,๐๐๐	๑	กองคลัง
๒	เครื่องสำรองไฟฟ้า	เครื่องสำรองไฟฟ้า จำนวน ๑ เครื่อง -คุณลักษณะพื้นฐาน ๑.มีกำลังไฟฟ้านอกไม่น้อย กว่า ๑ KVA (๖๐๐ Watts) ๒.สามารถสำรองไฟฟ้าได้ไม่ น้อยกว่า ๑๕ นาที	๕,๙๐๐	๕,๙๐๐	๕,๙๐๐	๑	กองคลัง
รวม	๒		๔๙,๙๐๐	๔๙,๙๐๐	๔๙,๙๐๐	๒	

๔.๒ แผนงานการศึกษา

ลำดับ ที่	ครุภัณฑ์	รายละเอียดของครุภัณฑ์	งบประมาณ		ดำเนินการ เบิกจ่าย	จำนวนโครงการ ที่แล้วเสร็จ	หน่วยงาน รับผิดชอบ
			แผนพัฒนาท้องถิ่น	ข้อบัญญัติ งบประมาณรายจ่าย ประจำปี			
๑	เครื่องพิมพ์ชนิดเลเซอร์	เครื่องคอมพิวเตอร์ชนิดเลเซอร์ จำนวน ๑ เครื่อง -ชนิดเลเซอร์หรือชนิด LED ขาว ดำ ชนิด Network แบบที่ ๒ (๓๓ หน้า/นาที)	๑๕,๐๐๐	๑๕,๐๐๐	๑๕,๐๐๐	๑	สำนักปลัด (การศึกษา)
๒	เครื่องสำรองไฟฟ้า	เครื่องสำรองไฟฟ้า จำนวน ๑ เครื่อง -คุณลักษณะพื้นฐาน ๑.มีกำลังไฟฟ้าด้านนอกไม่น้อย กว่า ๑ KVA (๖๐๐ Watts) ๒.สามารถสำรองไฟฟ้าได้ไม่ น้อยกว่า ๑๕ นาที	๕,๙๐๐	๕,๙๐๐	๕,๙๐๐	๑	สำนักปลัด (การศึกษา)
๓	เครื่องคอมพิวเตอร์ สำนักงาน	จำนวน ๑ เครื่อง ๑.เครื่องคอมพิวเตอร์จำนวน ๑ เครื่อง สำหรับประมวลผล แบบ ที่ ๑ จอขนาดไม่น้อยกว่า ๑๙ นิ้ว	๒๒,๐๐๐	๒๒,๐๐๐	๒๒,๐๐๐	๑	สำนักปลัด (การศึกษา)
รวม	๓		๔๒,๙๐๐	๔๒,๙๐๐	๔๒,๙๐๐	๓	

๔.๓ แผนงานเคหะและชุมชน

ลำดับ ที่	ครุภัณฑ์	รายละเอียดของครุภัณฑ์	งบประมาณ		ดำเนินการ เบิกจ่าย	จำนวนโครงการ ที่แล้วเสร็จ	หน่วยงาน รับผิดชอบ
			แผนพัฒนาท้องถิ่น	ข้อบัญญัติ งบประมาณรายจ่าย ประจำปี			
๑	เครื่องพิมพ์แบบฉีดหมึก	จำนวน ๑ เครื่อง ๑.เครื่องพิมพ์แบบฉีดหมึกพร้อม ติดตั้งถังหมึกพิมพ์(Ink Tank Printer)	๔,๓๐๐	๔,๓๐๐	๔,๓๐๐	๑	กองช่าง
รวม	๑		๔,๓๐๐	๔,๓๐๐	๔,๓๐๐	๑	กองช่าง

#### ๔.การวิเคราะห์เชิงคุณภาพ

##### ๔.๑ข้อมูลทั่วไปของผู้ตอบแบบสอบถาม/สัมภาษณ์

ผลการวิเคราะห์พบว่า

##### ๓.๑ ข้อมูลทั่วไปของผู้ตอบแบบสอบถาม/สัมภาษณ์

แบบที่ ๓/๒ แบบประเมินความพึงพอใจต่อผลการดำเนินงานขององค์การบริหารส่วนตำบล

ต้นหยงดालอ

ส่วนที่ ๑ ข้อมูลทั่วไป พบว่า

๑.เพศ พบว่าผู้ตอบแบบสอบถามเป็นเพศชาย จำนวน ๔๐ คน คิดเป็นร้อยละ ๔๐ เพศหญิง จำนวน ๖๐ คิดเป็นร้อยละ ๖๐

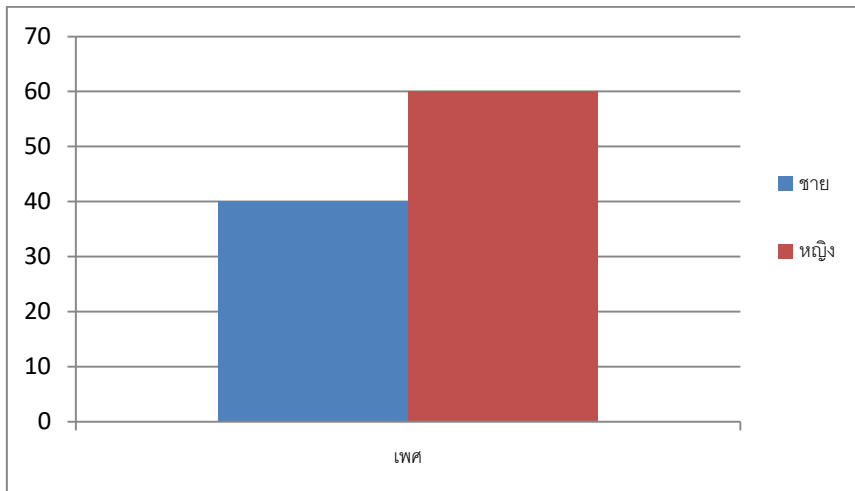

๒.อายุ พบว่าผู้ตอบแบบสอบถามมีอายุช่วงต่ำกว่า ๒๐ ปี จำนวน ๑๓ คน คิดเป็นร้อยละ ๑๓ ช่วงอายุ ๒๐-๓๐ ปี จำนวน ๑๗ คน คิดเป็นร้อยละ ๑๗ ช่วงอายุ ๓๑-๔๐ ปี จำนวน ๓๐ คน คิดเป็นร้อยละ ๓๐ ช่วงอายุ ๔๑-๕๐ จำนวน ๒๒ คน คิดเป็นร้อยละ ๒๒ ช่วงอายุ ๕๑-๖๐ ปี จำนวน ๑๓ คน คิดเป็นร้อยละ อายุมากกว่า ๖๐ ปี จำนวน ๕ คน คิดเป็นร้อยละ ๕

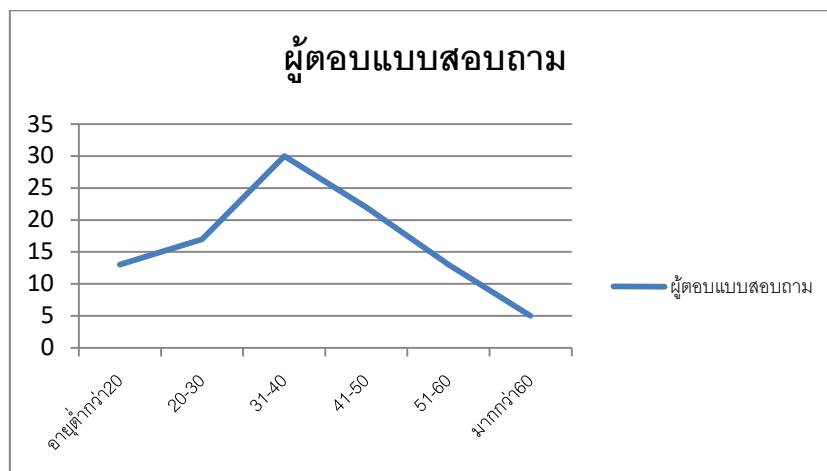

๓.ระดับการศึกษา พบว่าผู้ตอบแบบสอบถาม ระดับการศึกษาประถมศึกษา จำนวน ๕๕ คน คิดเป็นร้อยละ ๕๕ ระดับการศึกษามัธยมศึกษาตอนต้น จำนวน ๑๘ คน คิดเป็นร้อยละ ๑๘ ระดับประกาศนียบัตรวิชาชีพ (ปวช.) จำนวน ๗ คน คิดเป็นร้อยละ ๗ ระดับประกาศนียบัตรวิชาชีพชั้นสูง (ปวส.) จำนวน ๒ คน คิดเป็นร้อยละ ๒ ระดับการศึกษาปริญญาตรี จำนวน ๘ คน คิดเป็นร้อยละ ๘

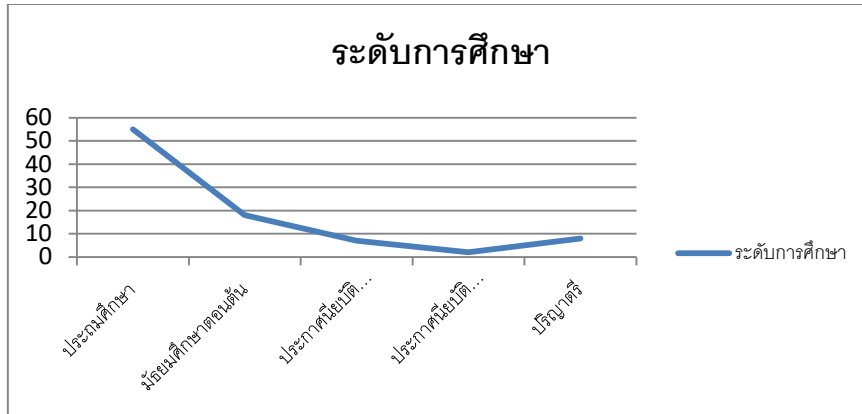

๔.อาชีพหลัก พบว่า รับราชการจำนวน ๑๗ คน คิดเป็นร้อยละ ๑๗ อาชีพเอกชน/รัฐวิสาหกิจ จำนวน ๓ คน คิดเป็นร้อยละ ๓ อาชีพค้าขาย จำนวน ๑๐ คน คิดเป็นร้อยละ ๑๐ อาชีพเกษตรกร จำนวน ๒๐ คน คิดเป็นร้อยละ ๒๐ รับจ้างทั่วไป จำนวน ๕๐ คน คิดเป็นร้อยละ ๕๐

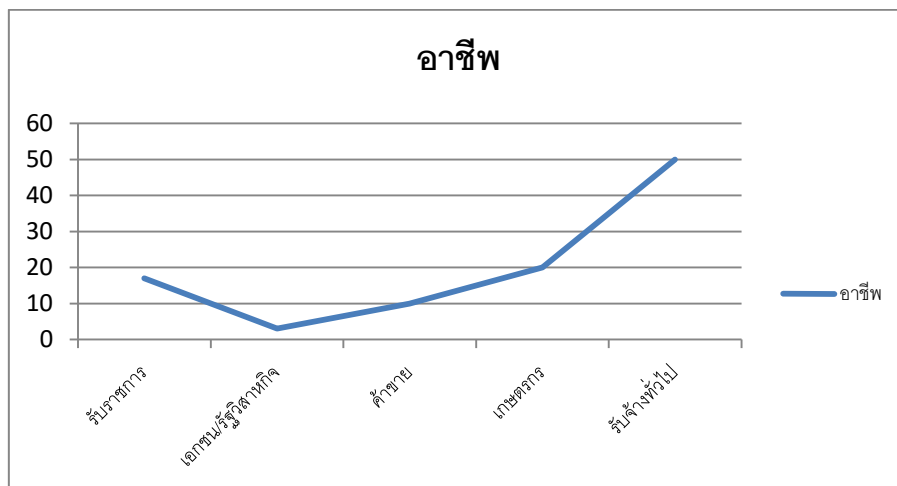



แบบที่ ๓/๓ แบบประเมินความพึงพอใจต่อผลการดำเนินงานขององค์การบริหารส่วนตำบล  
ต้นหยงดालอในภาพรวม

ส่วนที่ ๑ ข้อมูลทั่วไป พบว่า

๑.เพศ พบว่าผู้ตอบแบบสอบถามเป็นเพศชาย จำนวน ๔๐ คน คิดเป็นร้อยละ ๔๐ เพศหญิง จำนวน ๖๐ คิดเป็นร้อยละ ๖๐

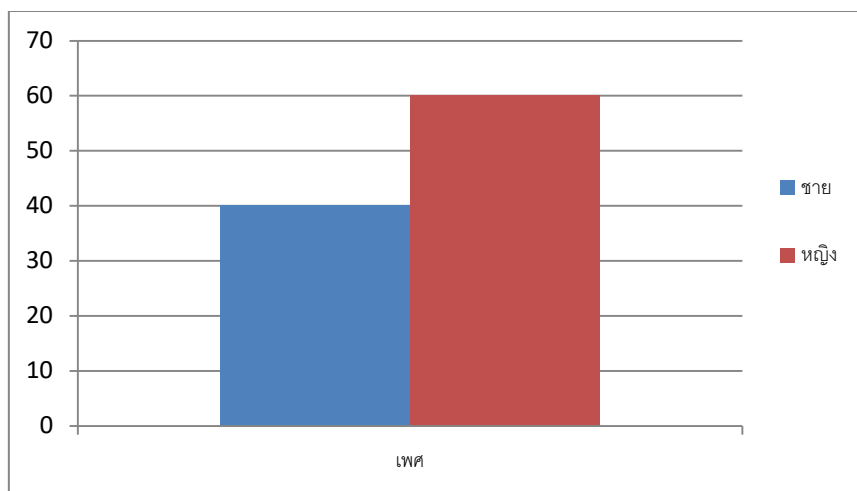

๒.อายุ พบว่าผู้ตอบแบบสอบถามมีอายุช่วงต่ำกว่า ๒๐ ปี จำนวน ๑๓ คน คิดเป็นร้อยละ ๑๓ ช่วงอายุ ๒๐-๓๐ ปี จำนวน ๑๗ คน คิดเป็นร้อยละ ๑๗ ช่วงอายุ ๓๑-๔๐ ปี จำนวน ๓๐ คน คิดเป็นร้อยละ ๓๐ ช่วงอายุ ๔๑-๕๐ จำนวน ๒๒ คน คิดเป็นร้อยละ ๒๒ ช่วงอายุ ๕๑-๖๐ ปี จำนวน ๑๓ คน คิดเป็นร้อยละ อายุมากกว่า ๖๐ ปี จำนวน ๕ คน คิดเป็นร้อยละ ๕

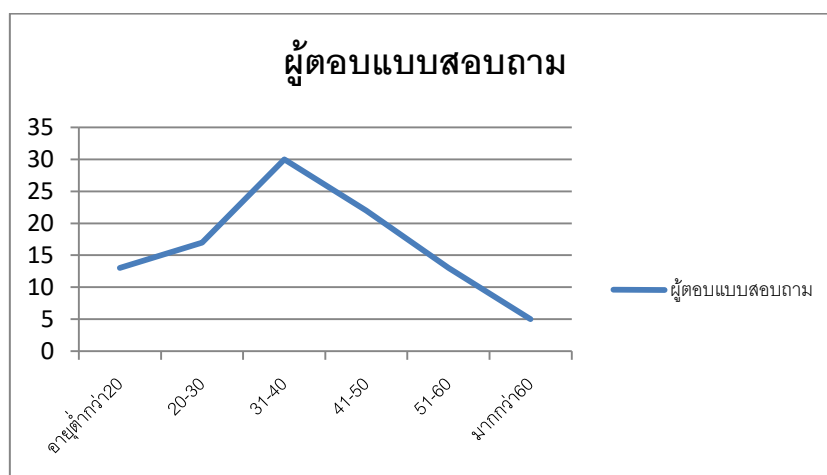

๓.ระดับการศึกษา พบว่าผู้ตอบแบบสอบถาม ระดับการศึกษาประถมศึกษา จำนวน ๕๐ คน คิดเป็นร้อยละ ๕๐ ระดับการศึกษามัธยมศึกษาตอนต้น จำนวน ๑๘ คน คิดเป็นร้อยละ ๑๘ ระดับประกาศนียบัตรวิชาชีพ (ปวช.) จำนวน ๗ คน คิดเป็นร้อยละ ๗ ระดับประกาศนียบัตรวิชาชีพชั้นสูง (ปวส.) จำนวน ๒ คน คิดเป็นร้อยละ ๒ ระดับการศึกษาปริญญาตรี จำนวน ๘ คน คิดเป็นร้อยละ ๘

๔.อาชีพหลัก พบว่า รับราชการจำนวน ๑๗ คน คิดเป็นร้อยละ ๑๗ อาชีพเอกชน/รัฐวิสาหกิจ จำนวน ๓ คน คิดเป็นร้อยละ ๓ อาชีพค้าขาย จำนวน ๑๐ คน คิดเป็นร้อยละ ๑๐ อาชีพเกษตรกร จำนวน ๒๐ คน คิดเป็นร้อยละ ๒๐ รับจ้างทั่วไป จำนวน ๕๐ คน คิดเป็นร้อยละ ๕๐

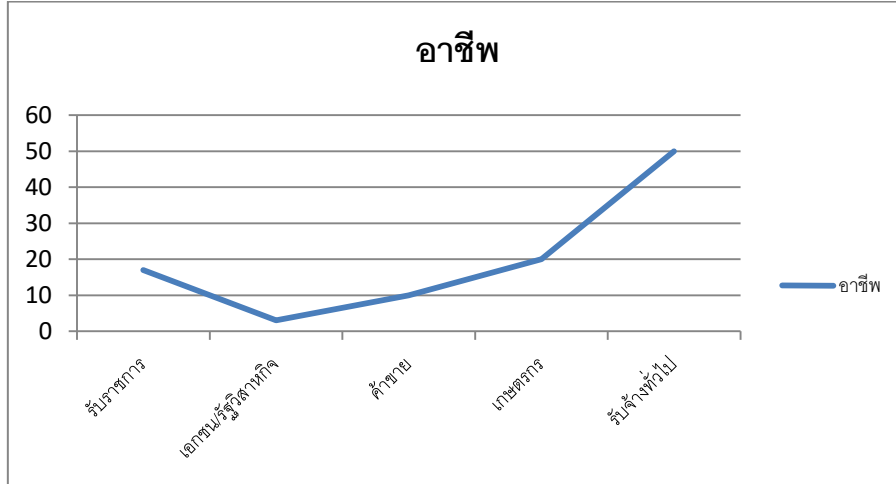

#### ๔.๒ ความพึงพอใจต่อการดำเนินงาน

แบบที่ ๓/๒ แบบประเมินความพึงพอใจต่อผลการดำเนินงานขององค์การบริหารส่วนตำบล

##### ต้นหยงดालอ

ส่วนที่ ๒ ความพึงพอใจต่อผลการดำเนินงานขององค์การบริหารส่วนตำบลต้นหยงดालอ

ท่านมีความพึงพอใจต่อผลการดำเนินงานขององค์การบริหารส่วนตำบลต้นหยงดालอมากน้อยเพียงใด พบว่าจำนวนผู้ตอบแบบประเมินความพึงพอใจจำนวน ๑๐๐ คน จำนวน ๘ ข้อ พอใจมาก คิดเป็นร้อยละ ๘๓.๕๐ พอใจคิดเป็นร้อยละ ๑๖.๕๐ ระดับความพึงใจสูงสุด ข้อ ๒) พอใจมาก คิดเป็นร้อยละ ๙๒ พอใจ คิดเป็นร้อยละ ๘ ระดับความพึงพอใจต่ำสุด ข้อ ๓) พอใจมาก คิดเป็นร้อยละ ๗๒ พอใจ คิดเป็นร้อยละ ๒๘

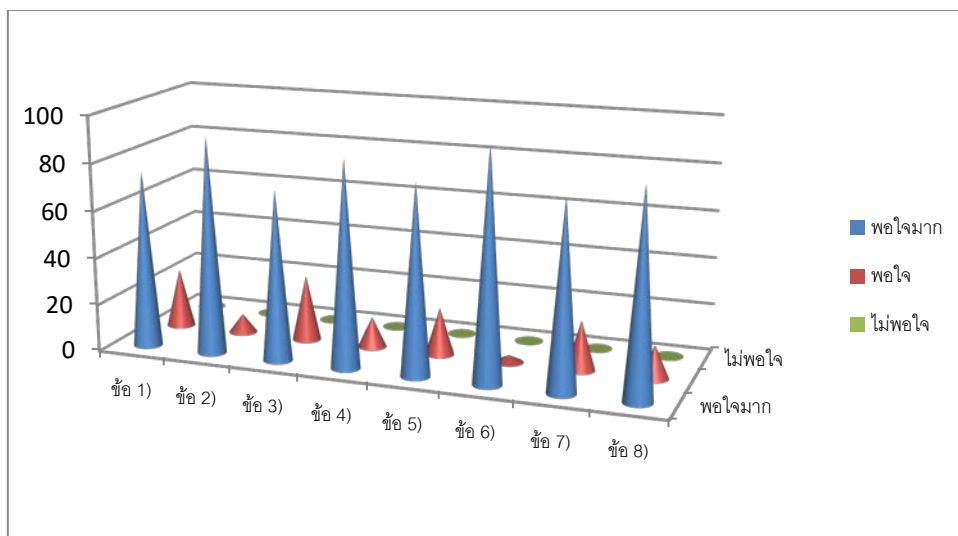

แบบที่ ๓/๓ แบบประเมินความพึงพอใจต่อผลการดำเนินงานขององค์การบริหารส่วนตำบล  
ต้นหยงดालอในภาพรวม

ส่วนที่ ๒ ความพึงพอใจต่อผลการดำเนินงานขององค์การบริหารส่วนตำบลต้นหยงดालอ

หากให้ท่านประเมินความพึงพอใจต่อผลการดำเนินงานขององค์การบริหารส่วนตำบลต้นหยงดालอใน  
การพัฒนาด้านที่ ๑-๗ โดยให้คะแนนเต็ม ๑๐ ท่านจะให้คะแนนองค์การบริหารส่วนตำบลของท่านเท่าใด

**๑.ยุทธศาสตร์ด้านการพัฒนาและเสริมสร้างความเข้มแข็งของระบบเศรษฐกิจชุมชนและแก้ไข  
ปัญหาความยากจน พบว่า**

จำนวนผู้ตอบแบบประเมินความพึงพอใจจำนวน ๑๐๐ คน จำนวน ๘ ข้อ พอใจมาก คิดเป็นร้อยละ ๘๕.๘๘ พอใจคิดเป็นร้อยละ ๑๔.๐๒ ระดับความพึงใจสูงสุด ข้อ ๖) พอใจมาก คิดเป็นร้อยละ ๘๗ พอใจ คิด  
เป็นร้อยละ ๓ ระดับความพึงพอใจต่ำสุด ข้อ ๕) พอใจมาก คิดเป็นร้อยละ ๗๙ พอใจ คิดเป็นร้อยละ ๒๑

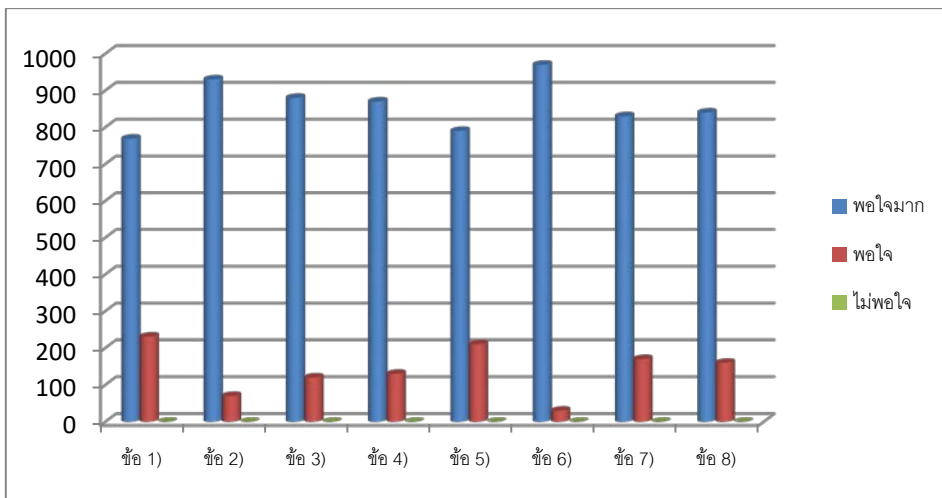

**๒.ยุทธศาสตร์ด้านการพัฒนาคนและสังคมให้มีคุณภาพ พบว่า**

จำนวนผู้ตอบแบบประเมินความพึงพอใจจำนวน ๑๐๐ คน จำนวน ๘ ข้อ พอใจมาก คิดเป็นร้อยละ ๙๐.๔๖ พอใจคิดเป็นร้อยละ ๙.๕๔ ระดับความพึงใจสูงสุด ข้อ ๖) พอใจมาก คิดเป็นร้อยละ ๙๘ พอใจ คิด  
เป็นร้อยละ ๒ ระดับความพึงพอใจต่ำสุด ข้อ ๕) พอใจมาก คิดเป็นร้อยละ ๘๓.๑๐ พอใจ คิดเป็นร้อยละ ๑๖.๙๐

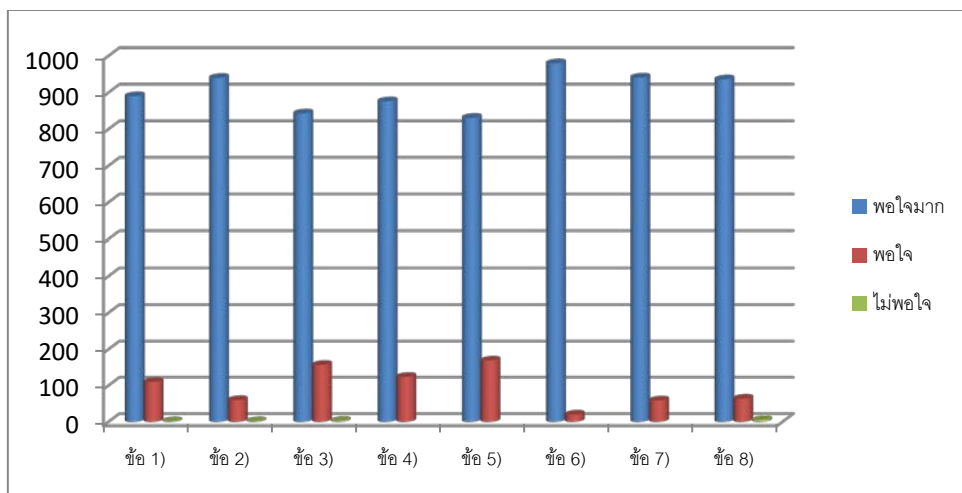

### ๓.ยุทธศาสตร์ด้านการพัฒนาการกีฬาสู่ความเป็นเลิศและส่งเสริมการท่องเที่ยว พบว่า

จำนวนผู้ตอบแบบประเมินความพึงพอใจจำนวน ๑๐๐ คน จำนวน ๘ ข้อ พอใจมาก คิดเป็นร้อยละ ๘๙.๕๒ พอใจคิดเป็นร้อยละ ๑๐.๔๘ ระดับความพึงใจสูงสุด ข้อ ๖) พอใจมาก คิดเป็นร้อยละ ๙๘ พอใจ คิดเป็นร้อยละ ๒ ระดับความพึงพอใจต่ำสุด ข้อ ๕) พอใจมาก คิดเป็นร้อยละ ๘๒.๕๐ พอใจ คิดเป็นร้อยละ ๑๗.๕๐

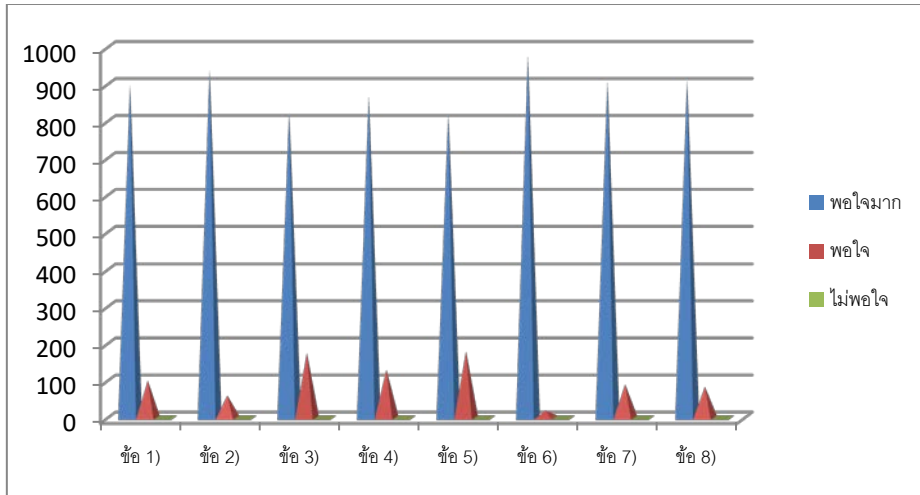

### ๔.ยุทธศาสตร์ด้านการบริหารจัดการที่ดี

จำนวนผู้ตอบแบบประเมินความพึงพอใจจำนวน ๑๐๐ คน จำนวน ๘ ข้อ พอใจมาก คิดเป็นร้อยละ ๘๖.๖๐ พอใจคิดเป็นร้อยละ ๑๓.๔๐ ระดับความพึงใจสูงสุด ข้อ ๖) พอใจมาก คิดเป็นร้อยละ ๙๘.๗๐ พอใจ คิดเป็นร้อยละ ๑.๓๐ ระดับความพึงพอใจต่ำสุด ข้อ ๓) พอใจมาก คิดเป็นร้อยละ ๘๑.๒๐ พอใจ คิดเป็นร้อยละ ๑๘.๘๐

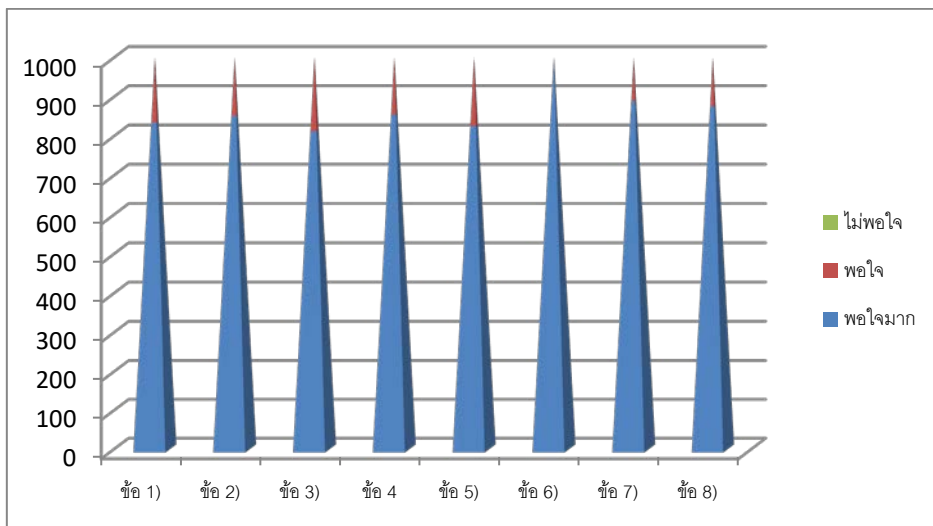

### ๕.ยุทธศาสตร์ด้านการพัฒนาโครงสร้างพื้นฐาน

จำนวนผู้ตอบแบบประเมินความพึงพอใจจำนวน ๑๐๐ คน จำนวน ๘ ข้อ พอใจมาก คิดเป็นร้อยละ ๙๕.๒๕ พอใจคิดเป็นร้อยละ ๔.๗๕ ระดับความพึงใจสูงสุด ข้อ ๖) พอใจมาก คิดเป็นร้อยละ ๙๘.๑๐ พอใจคิดเป็นร้อยละ ๑.๙๐ ระดับความพึงพอใจต่ำสุด ข้อ ๓) พอใจมาก คิดเป็นร้อยละ ๙๑.๒๐ พอใจ คิดเป็นร้อยละ ๘.๘๐

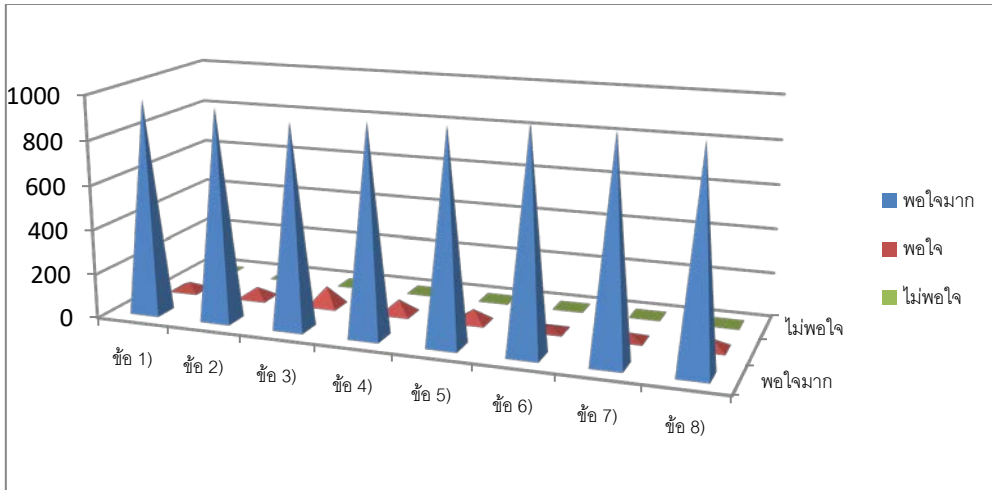

### ๖.ยุทธศาสตร์ด้านการจัดการทรัพยากรธรรมชาติและสิ่งแวดล้อมอย่างยั่งยืน

จำนวนผู้ตอบแบบประเมินความพึงพอใจจำนวน ๑๐๐ คน จำนวน ๘ ข้อ พอใจมาก คิดเป็นร้อยละ ๘๔.๗๘ พอใจคิดเป็นร้อยละ ๑๕.๒๒ ระดับความพึงใจสูงสุด ข้อ ๖) พอใจมาก คิดเป็นร้อยละ ๘๙.๗๐ พอใจคิดเป็นร้อยละ ๑๐.๓๐ ระดับความพึงพอใจต่ำสุด ข้อ ๕) พอใจมาก คิดเป็นร้อยละ ๘๑.๓๐ พอใจ คิดเป็นร้อยละ ๑๘.๗๐

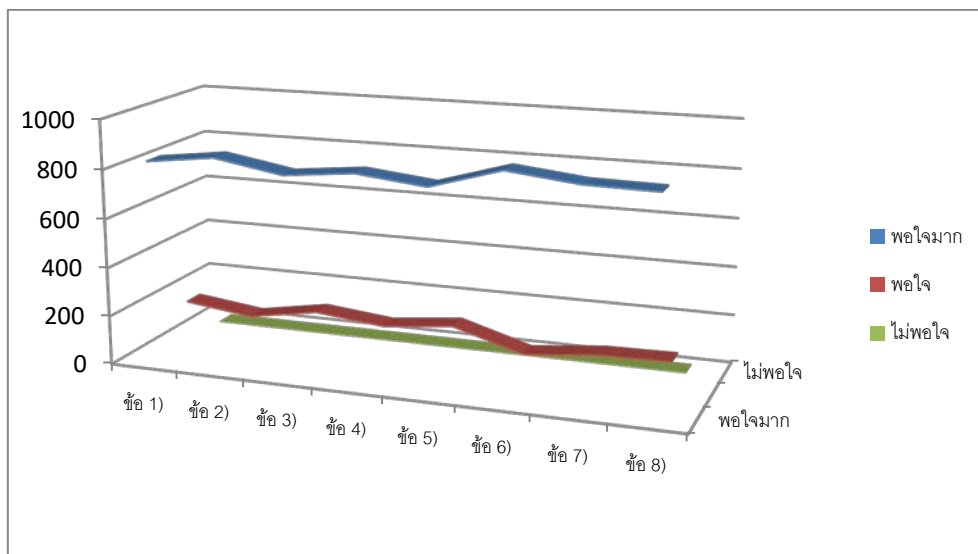

### ๗.ยุทธศาสตร์ด้านส่งเสริมการรักษาความความมั่นคงและเสริมสร้างสันติสุข

จำนวนผู้ตอบแบบประเมินความพึงพอใจจำนวน ๑๐๐ คน จำนวน ๘ ข้อ พอใจมาก คิดเป็นร้อยละ ๗๔.๒๒ พอใจคิดเป็นร้อยละ ๒๕.๗๘ ระดับความพึงใจสูงสุด ข้อ ๗,๘) พอใจมาก คิดเป็นร้อยละ ๘๘.๓๐ พอใจ คิดเป็นร้อยละ ๑๐.๓๐ ระดับความพึงใจต่ำสุด ข้อ ๕) พอใจมาก คิดเป็นร้อยละ ๘๑.๓๐ พอใจ คิดเป็น ร้อยละ ๑๗.๗๐

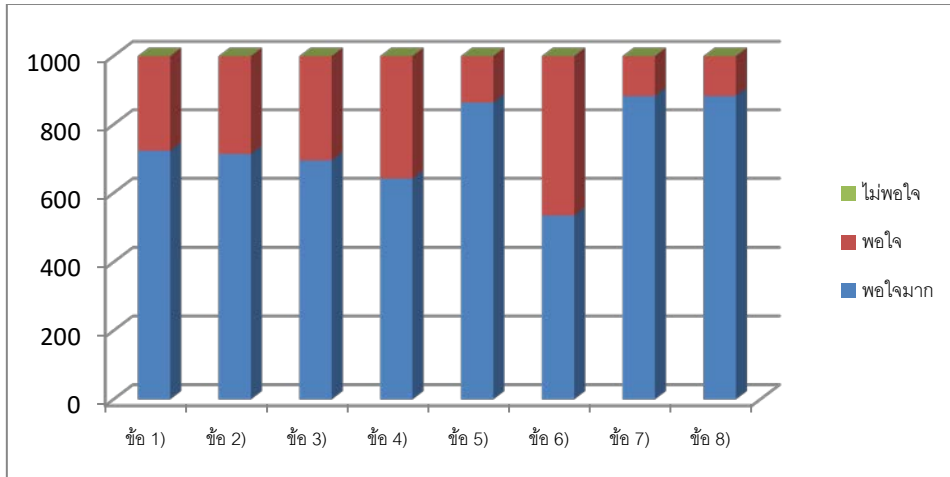

### ๔.๓ แผนการดำเนินงาน

๑.บัญชีสรุปโครงการพัฒนาแผนพัฒนาท้องถิ่น (พ.ศ.๒๕๖๑-๒๕๖๔) เฉพาะปีงบประมาณ ๒๕๖๒ พบว่า

ยุทธศาสตร์การพัฒนาของ อบต.ต้นหยงดालอ ประกอบด้วย ๗ ยุทธศาสตร์การพัฒนา จำนวนโครงการมากที่สุด คือ ยุทธศาสตร์ที่ ๒ จำนวน ๔๕ โครงการ จำนวนโครงการที่น้อยที่สุด คือ ยุทธศาสตร์ที่ ๑,๖ จำนวนยุทธศาสตร์ละ ๔ โครงการ จำนวนงบประมาณที่มากที่สุด คือ ยุทธศาสตร์ที่ ๕ จำนวน ๑๐,๗๐๙,๗๐๐ บาท จำนวนงบประมาณที่น้อยที่สุด คือ ยุทธศาสตร์ที่ ๖ จำนวน ๙๔,๒๐๐ บาท

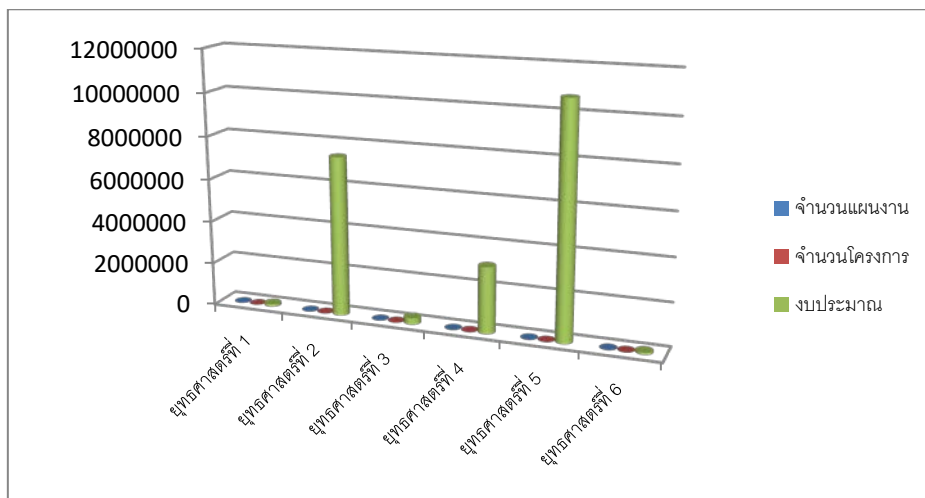

๒.บัญชีจำนวนโครงการพัฒนาท้องถิ่น (พ.ศ.๒๕๖๑-๒๕๖๔) เฉพาะปีงบประมาณ ๒๕๖๒ ดังนี้  
๑.ยุทธศาสตร์การพัฒนาและเสริมสร้างความเข้มแข็งของระบบเศรษฐกิจชุมชนและการแก้ไข

ปัญหาความยากจน

ปรากฏจำนวน ๒ แผนงาน ๔ โครงการ งบประมาณตามแผนพัฒนาท้องถิ่น ๑๙๐,๐๐๐ บาท ตาม  
ข้อบัญญัติงบประมาณรายจ่ายประจำปี ๑๒๐,๐๐๐ บาท ดำเนินการเบิกจ่าย ๖๘,๘๘๔ คิดเป็นร้อยละของ  
แผนพัฒนาท้องถิ่น ๓๖.๒๕ คิดเป็นร้อยละของข้อบัญญัติงบประมาณรายจ่ายประจำปี ๕๗.๔๐ จำนวน  
โครงการที่แล้วเสร็จร้อยละ ๑๐๐

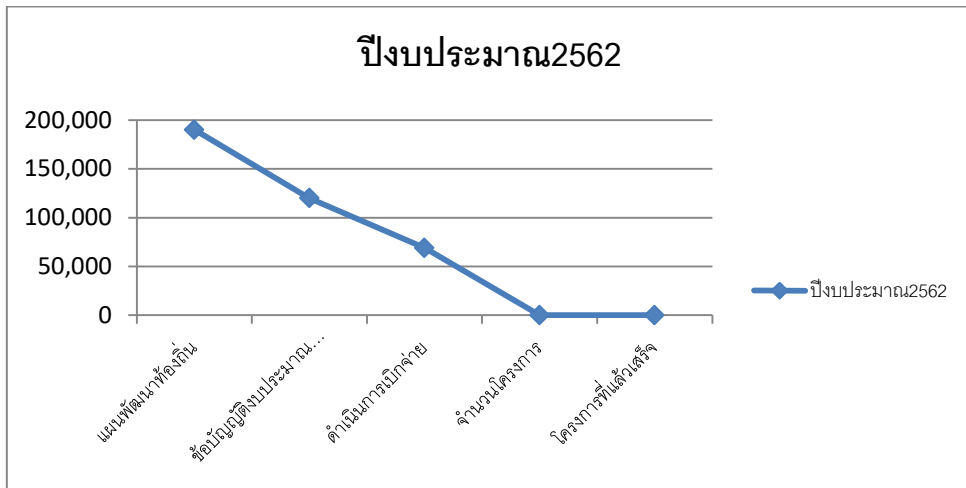

๒.ยุทธศาสตร์ด้านพัฒนาคนและสังคมให้มีคุณภาพ

ปรากฏจำนวน ๗ แผนงาน ๔๕ โครงการ งบประมาณตามแผนพัฒนาท้องถิ่น ๗,๓๙๙,๖๙๗ บาท  
ตามข้อบัญญัติงบประมาณรายจ่ายประจำปี ๗,๓๙๙,๖๙๗ บาท ดำเนินการเบิกจ่าย ๖,๖๐๙,๒๓๙.๔๕ คิดเป็น  
ร้อยละของแผนพัฒนาท้องถิ่น ๘๙.๓๑ คิดเป็นร้อยละของข้อบัญญัติงบประมาณรายจ่ายประจำปี ๘๙.๓๑  
จำนวนโครงการที่แล้วเสร็จร้อยละ ๕๕.๕๕

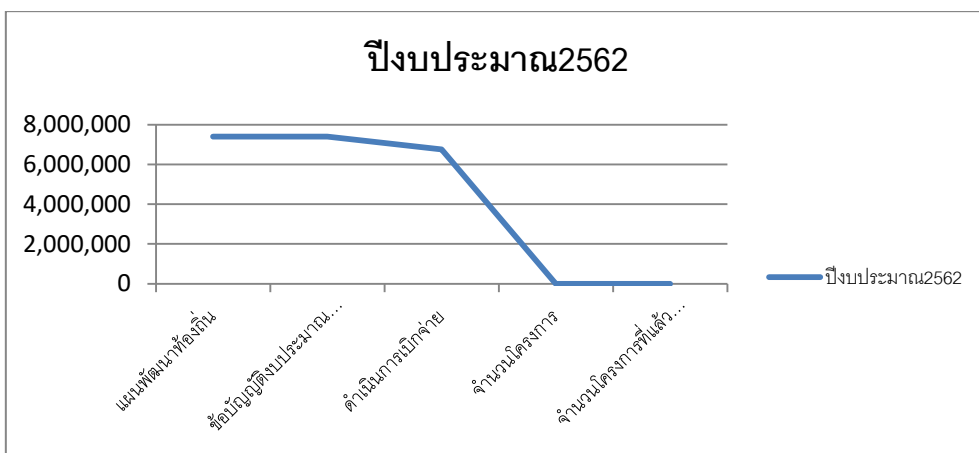

### ๓.ยุทธศาสตร์ด้านการพัฒนาการกีฬาสู่ความเป็นเลิศและส่งเสริมการท่องเที่ยว

ปรากฏจำนวน ๒ แผนงาน ๕ โครงการ งบประมาณตามแผนพัฒนาท้องถิ่น ๓๐๐,๐๐๐ บาท ตามข้อบัญญัติงบประมาณรายจ่ายประจำปี ๓๐๐,๐๐๐ บาท ดำเนินการเบิกจ่าย ๒๓๖,๔๕๕ คิดเป็นร้อยละของแผนพัฒนาท้องถิ่น ๗๘.๘๑ คิดเป็นร้อยละของข้อบัญญัติงบประมาณรายจ่ายประจำปี ๗๘.๘๑ จำนวนโครงการที่แล้วเสร็จร้อยละ ๖๐

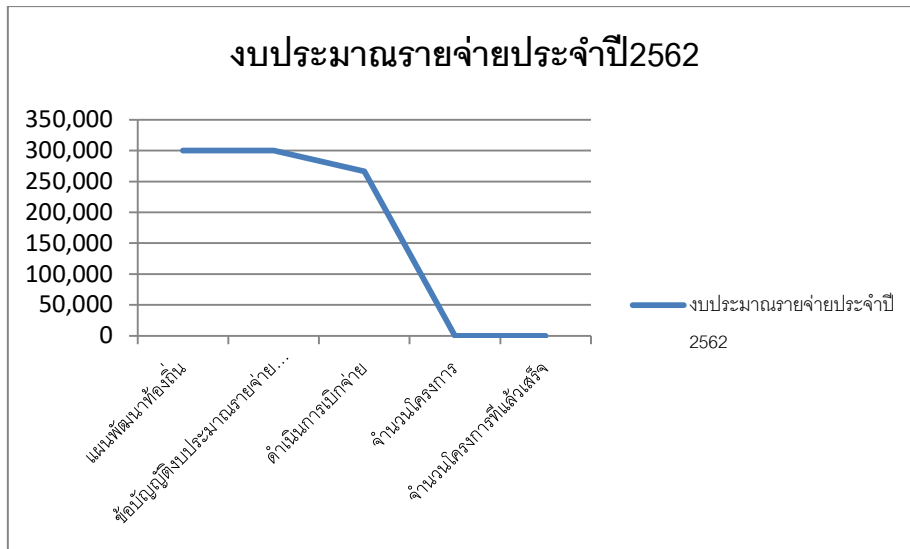

### ๔.ยุทธศาสตร์ด้านการบริหารจัดการที่ดี

ปรากฏจำนวน ๔ แผนงาน ๓๐ โครงการ งบประมาณตามแผนพัฒนาท้องถิ่น ๒,๓๘๕,๗๐๐ บาท ตามข้อบัญญัติงบประมาณรายจ่ายประจำปี ๓,๐๘๑,๔๓๕ บาท ดำเนินการเบิกจ่าย ๑,๑๙๓,๒๕๕.๔๙ คิดเป็นร้อยละของแผนพัฒนาท้องถิ่น ๓๘.๗๒ คิดเป็นร้อยละของข้อบัญญัติงบประมาณรายจ่ายประจำปี ๔๐.๕๖ จำนวนโครงการที่แล้วเสร็จร้อยละ ๘๐.๐๐

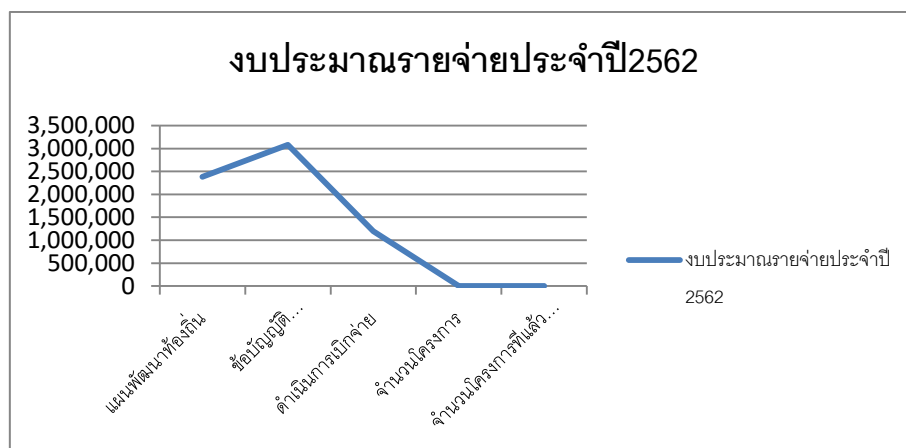



### ๕.ยุทธศาสตร์ด้านโครงสร้างพื้นฐาน

ปรากฏจำนวน ๑ แผนงาน ๑๒ โครงการ งบประมาณตามแผนพัฒนาท้องถิ่น ๑๐,๗๐๙,๗๐๐ บาท ตามข้อบัญญัติงบประมาณรายจ่ายประจำปี ๑๐,๗๐๙,๗๐๐ บาท ดำเนินการเบิกจ่าย ๙,๔๗๑,๙๐๘.๐๙ คิดเป็นร้อยละของแผนพัฒนาท้องถิ่น ๘๘.๔๔ คิดเป็นร้อยละของข้อบัญญัติงบประมาณรายจ่ายประจำปี ๘๘.๔๔ จำนวนโครงการที่แล้วเสร็จร้อยละ ๑๐๐

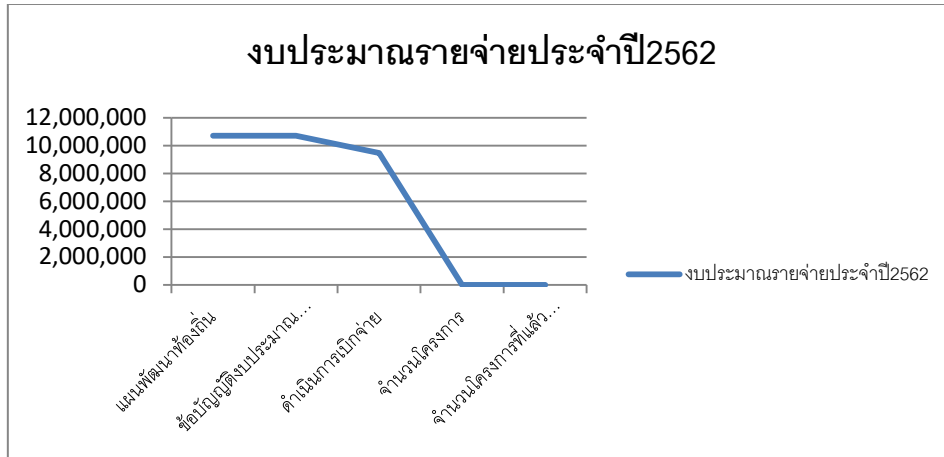

### ๖.ยุทธศาสตร์ด้านการจัดการทรัพยากรธรรมชาติและสิ่งแวดล้อมอย่างยั่งยืน

ปรากฏจำนวน ๒ แผนงาน ๔ โครงการ งบประมาณตามแผนพัฒนาท้องถิ่น ๙๔,๒๐๐ บาท ตามข้อบัญญัติงบประมาณรายจ่ายประจำปี ๙๔,๒๐๐ บาท ดำเนินการเบิกจ่าย ๙๑,๓๒๑.๗๔ คิดเป็นร้อยละของแผนพัฒนาท้องถิ่น ๙๖.๙๔ คิดเป็นร้อยละของข้อบัญญัติงบประมาณรายจ่ายประจำปี ๙๙.๙๔ จำนวนโครงการที่แล้วเสร็จร้อยละ ๑๐๐

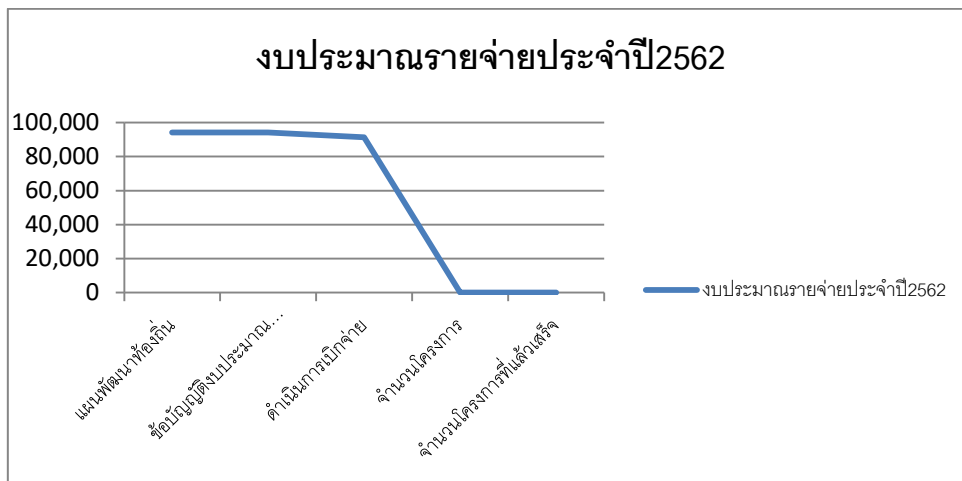

### ๗. ยุทธศาสตร์ด้านความมั่นคงและเสริมสร้างสันติสุข

ปรากฏจำนวน - แผนงาน - โครงการ งบประมาณตามแผนพัฒนาท้องถิ่น - บาท ตามข้อบัญญัติ งบประมาณรายจ่ายประจำปี - บาท ดำเนินการเบิกจ่าย - คิดเป็นร้อยละของแผนพัฒนาท้องถิ่น - คิดเป็นร้อยละของข้อบัญญัติงบประมาณรายจ่ายประจำปี - จำนวนโครงการที่แล้วเสร็จร้อยละ -

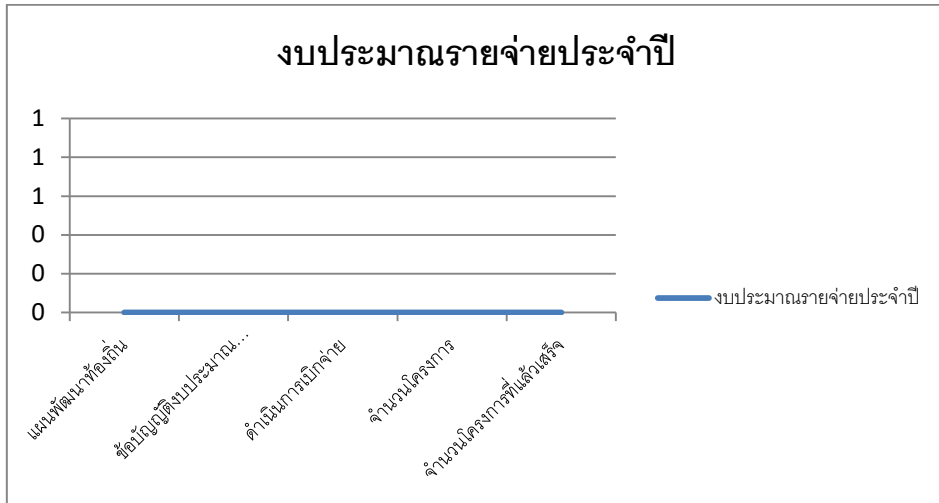

### ๓. บัญชีจำนวนครุภัณฑ์สำหรับที่ไม่ได้ดำเนินการตามโครงการพัฒนาท้องถิ่น

#### ๑. ประเภทครุภัณฑ์สำนักงาน

ปรากฏจำนวน ๓ แผนงาน ๑๒ โครงการ งบประมาณตามแผนพัฒนาท้องถิ่น ๑๙๘,๖๐๐ บาท ตามข้อบัญญัติงบประมาณรายจ่ายประจำปี ๑๙๘,๖๐๐ บาท ดำเนินการเบิกจ่าย ๑๘๕,๖๐๐ คิดเป็นร้อยละของแผนพัฒนาท้องถิ่น ๙๓.๔๕ คิดเป็นร้อยละของข้อบัญญัติงบประมาณรายจ่ายประจำปี ๙๓.๔๕ จำนวนโครงการที่แล้วเสร็จร้อยละ ๑๐๐

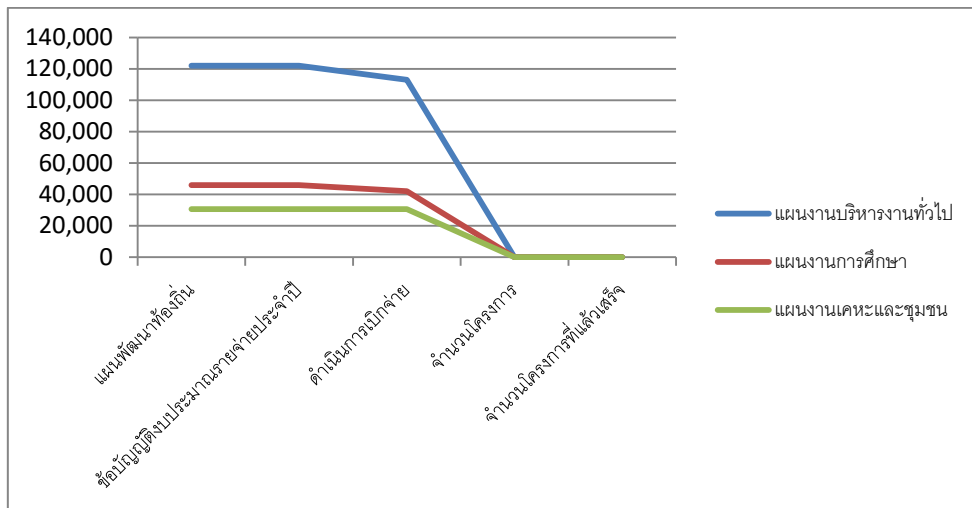

### ๒.ประเภทครุภัณฑ์ยานพาหนะและขนส่ง

ปรากฏจำนวน ๑ แผนงาน ๑ โครงการ งบประมาณตามแผนพัฒนาท้องถิ่น ๘๑๔,๐๐๐ บาท ตามข้อบัญญัติงบประมาณรายจ่ายประจำปี ๘๑๔,๐๐๐ บาท ดำเนินการเบิกจ่าย ๘๑๔,๐๐๐ คิดเป็นร้อยละของแผนพัฒนาท้องถิ่น ๑๐๐ คิดเป็นร้อยละของข้อบัญญัติงบประมาณรายจ่ายประจำปี ๑๐๐ จำนวนโครงการที่แล้วเสร็จร้อยละ ๑๐๐

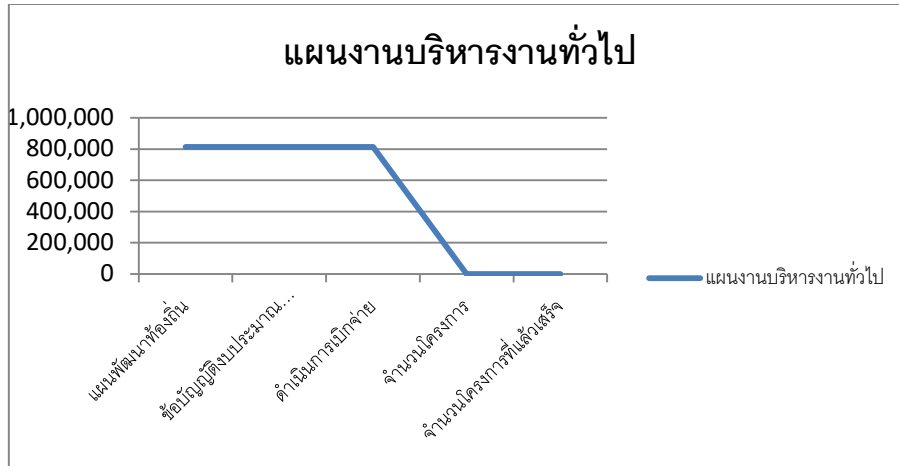

### ๓.ประเภทครุภัณฑ์ไฟฟ้าและวิทยุ

ปรากฏจำนวน ๑ แผนงาน ๑ โครงการ งบประมาณตามแผนพัฒนาท้องถิ่น ๒,๕๐๐ บาท ตามข้อบัญญัติงบประมาณรายจ่ายประจำปี ๒,๕๐๐ บาท ดำเนินการเบิกจ่าย ๒,๕๐๐ คิดเป็นร้อยละของแผนพัฒนาท้องถิ่น ๑๐๐ คิดเป็นร้อยละของข้อบัญญัติงบประมาณรายจ่ายประจำปี ๑๐๐ จำนวนโครงการที่แล้วเสร็จร้อยละ ๑๐๐

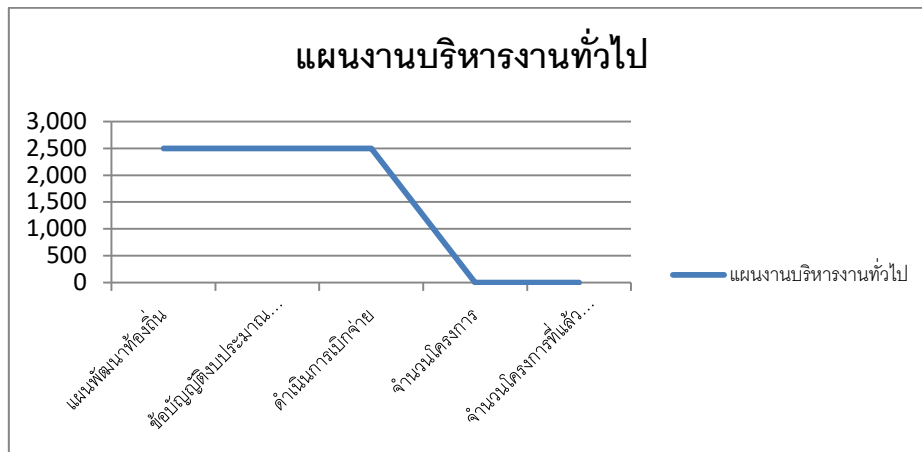

#### ๔.ประเภทครุภัณฑ์คอมพิวเตอร์

ปรากฏจำนวน ๓ แผนงาน ๖ โครงการ งบประมาณตามแผนพัฒนาท้องถิ่น ๙๗,๑๐๐ บาท ตามข้อบัญญัติงบประมาณรายจ่ายประจำปี ๙๗,๑๐๐ บาท ดำเนินการเบิกจ่าย ๙๗,๑๐๐ คิดเป็นร้อยละของแผนพัฒนาท้องถิ่น ๑๐๐ คิดเป็นร้อยละของข้อบัญญัติงบประมาณรายจ่ายประจำปี ๑๐๐ จำนวนโครงการที่แล้วเสร็จร้อยละ ๑๐๐

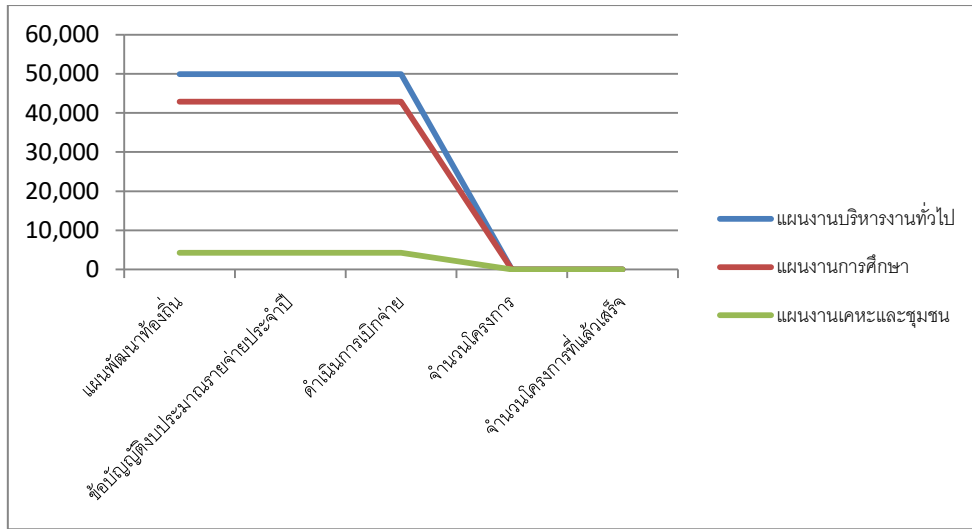

#### ๕.สรุปผลการวิเคราะห์การติดตามและประเมินผล

การสรุปผลในภาพรวมทั้งหมดที่อยู่ในแผนพัฒนาท้องถิ่น พ.ศ.๒๕๖๑-๒๕๖๔ (พ.ศ.๒๕๖๒) ที่อยู่ในงบประมาณรายจ่ายประจำปี/เพิ่มเติม จ่ายขาดเงินสะสม เงินอุดหนุนเฉพาะกิจ โอนตั้งจ่ายใหม่ โอนงบประมาณเพิ่ม มีรายละเอียดดังนี้

#### โครงการที่บรรจุอยู่ในแผนพัฒนาท้องถิ่น (พ.ศ.๒๕๖๑-๒๕๖๔) โครงการพัฒนาเฉพาะปีงบประมาณ ๒๕๖๒

ยุทธศาสตร์	๒๕๖๒	
	จำนวนโครงการ	งบประมาณ
<b>๑. พัฒนาและเสริมสร้างความเข้มแข็งของระบบเศรษฐกิจชุมชนและการแก้ไขปัญหาความยากจน</b>		
๑. ๑ แผนงานสร้างความเข้มแข็งของชุมชน	๘	๖๘๐,๐๐๐.๐๐
๑. ๒ แผนงานการเกษตร	๓	๑๓๕,๐๐๐.๐๐
รวมทั้งสิ้น	๑๑	๘๑๕,๐๐๐.๐๐

<b>๒. พัฒนาคนและสังคมให้มีคุณภาพ</b>		
๒. ๑ แผนงานบริหารงานทั่วไป	๑	๑๕,๐๐๐.๐๐
๒. ๒ แผนงานการศึกษา	๑๗	๓,๔๒๗,๐๙๗.๐๐
๒. ๓ แผนงานสาธารณสุข	๒๑	๑,๓๗๓,๖๐๐.๐๐
๒. ๔ แผนงานสังคมสงเคราะห์	๖	๓๗๐,๐๐๐.๐๐
๒. ๕ แผนงานสร้างความเข้มแข็งของชุมชน	๑๗	๒๖๔,๐๑๐.๐๐
๒. ๖ แผนงานการศาสนาวัฒนธรรมและนันทนาการ	๖	๒๙๐,๐๐๐.๐๐
๒. ๗ แผนงานงบกลาง	๓	๓,๔๙๒,๐๐๐.๐๐
รวมทั้งสิ้น	๗๑	๙,๒๓๑,๗๐๗.๐๐
<b>๓. พัฒนาการกีฬาสู่ความเป็นเลิศและส่งเสริมการท่องเที่ยว</b>		
๓. ๑ แผนงานการศาสนาวัฒนธรรมและนันทนาการ	๙	๓,๔๑๐,๐๐๐.๐๐
รวมทั้งสิ้น	๙	๓,๔๑๐,๐๐๐.๐๐
<b>๔. การบริหารจัดการที่ดี</b>		
๔. ๑ แผนงานบริหารงานทั่วไป	๓๓	๓,๒๑๙,๒๒๕.๐๐
๔. ๒ แผนงานการศึกษา	๓	๗๘,๐๐๐.๐๐
๔. ๓ แผนงานเคหะและชุมชน	๑๑	๔๘๖,๐๐๐.๐๐
๔. ๔ แผนงานสร้างความเข้มแข็งของชุมชน	๒	๔๐,๐๐๐.๐๐
รวมทั้งสิ้น	๔๙	๓,๘๒๓,๒๒๕.๐๐
<b>๕. โครงสร้างพื้นฐาน</b>		
๕. ๑ แผนงานเคหะและชุมชน	๑๗	๒๗,๒๓๒,๑๕๐.๐๐
๕. ๒ แผนงานอุตสาหกรรมและการโยธา	๑๒	๑๐,๗๐๙,๘๐๐.๐๐
รวมทั้งสิ้น	๒๙	๓๗,๙๔๑,๙๕๐.๐๐
<b>๖. การจัดการทรัพยากรธรรมชาติและสิ่งแวดล้อม</b>		
๖. ๑ แผนงานเคหะและชุมชน	๒	๒๔๓,๒๐๐.๐๐
๖. ๒ แผนงานสร้างความเข้มแข็งของชุมชน	๙	๑๑๖,๐๐๐.๐๐
รวมทั้งสิ้น	๑๑	๓๕๙,๒๐๐.๐๐

<b>๗. ความมั่นคงและเสริมสร้างสันติสุข</b>		
๗. ๑ แผนงานบริหารงานทั่วไป	๓	๑๒๕,๐๐๐.๐๐
๗. ๒ แผนงานงานรักษาความสงบภายใน	๐	๐.๐๐
๗. ๓ แผนงานสร้างความเข้มแข็งของชุมชน	๔	๓๐,๐๐๐.๐๐
รวมทั้งสิ้น	๗	๑๕๕,๐๐๐.๐๐
รวมทั้งหมด	๑๘๗	๕๕,๗๓๖,๐๘๒.๐๐

**โครงการที่บรรจุในข้อบัญญัติงบประมาณรายจ่ายประจำปีงบประมาณ ๒๕๖๒ ดังนี้**

ยุทธศาสตร์/แผนงาน	ปี ๒๕๖๒	
	จำนวนโครงการ	งบประมาณ (บาท)
<b>๑. การพัฒนาและเสริมสร้างความเข้มแข็งของระบบเศรษฐกิจชุมชนและแก้ไขปัญหาความยากจน</b>		
๑.๑ แผนงานสร้างความเข้มแข็งของชุมชน	๓	๙๐,๐๐๐
๑.๒ แผนงานการเกษตร	๑	๓๐,๐๐๐
<b>รวม</b>	<b>๔</b>	<b>๑๒๐,๐๐๐</b>
<b>๒. ด้านพัฒนาคนและสังคมให้มีคุณภาพ</b>		
๒.๑ แผนงานบริหารงานทั่วไป	๑	๑๕,๐๐๐
๒.๒ แผนงานการศาสนาวัฒนธรรมและนันทนาการ	๕	๒๖๐,๐๐๐
๒.๓ แผนงานสร้างความเข้มแข็งของชุมชน	๖	๒๖๐,๐๐๐
๒.๔ แผนงานงบกลาง	๓	๓,๔๙๔,๐๐๐
๒.๕ แผนงานสังคมเคราะห์	๒	๙๕,๐๐๐
๒.๖ แผนงานสาธารณสุข	๑๙	๑๕๓,๖๐๐
๒.๗ แผนงานการศึกษา	๙	๓,๑๒๒,๐๙๗
<b>รวม</b>	<b>๔๕</b>	<b>๗,๓๙๙,๖๙๗</b>
<b>๓. ด้านการพัฒนาการกีฬาสู่ความเป็นเลิศและส่งเสริมการท่องเที่ยว</b>		
๓.๑ แผนงานการศาสนาวัฒนธรรมและนันทนาการ	๔	๒๘๐,๐๐๐
๓.๒ แผนงานการศึกษา	๑	๒๐,๐๐๐
<b>รวม</b>	<b>๕</b>	<b>๓๐๐,๐๐๐</b>
<b>๔. ยุทธศาสตร์ด้านการบริหารจัดการที่ดี</b>		
๔.๑ แผนงานบริหารงานทั่วไป	๒๓	๒,๓๘๕,๗๐๐
๔.๒ แผนงานการศึกษา	๑	๑๐๐,๐๐๐
๔.๓ แผนงานเคหะและชุมชน	๕	๒๙๕,๗๓๕
๔.๔ แผนงานอุตสาหกรรมและการโยธา	๑	๓๐๐,๐๐๐
<b>รวม</b>	<b>๓๐</b>	<b>๓,๐๘๑,๔๓๕</b>

ยุทธศาสตร์/แผนงาน	ปี ๒๕๖๒	
	จำนวนโครงการ	งบประมาณ (บาท)
<b>๕.ด้านพัฒนาโครงสร้างพื้นฐาน</b>		
๕.๑แผนงานอุตสาหกรรมและการโยธา	๑๒	๑๐,๗๐๙,๘๐๐
<b>รวม</b>	<b>๑๒</b>	<b>๑๐,๗๐๙,๘๐๐</b>
<b>๖.ยุทธศาสตร์ด้านการจัดการทรัพยากรธรรมชาติและสิ่งแวดล้อม</b>		
๖.๑แผนงานสร้างความเข้มแข็งของชุมชน	๓	๕๑,๐๐๐
๖.๒แผนงานเคหะและชุมชน	๑	๔๓,๒๐๐
<b>รวม</b>	<b>๔</b>	<b>๙๔,๒๐๐</b>
<b>รวมทั้งสิ้น</b>	<b>๑๐๐</b>	<b>๒๑,๗๐๕,๑๓๒</b>

ผลการดำเนินงาน ประจำปีงบประมาณ ๒๕๖๒

ยุทธศาสตร์/แผนงาน	ปี ๒๕๖๒	
	จำนวนโครงการ	งบประมาณ (บาท)
<b>๑.การพัฒนาและเสริมสร้างความเข้มแข็งของระบบเศรษฐกิจชุมชนและแก้ไขปัญหาความยากจน</b>		
๑.๑แผนงานสร้างความเข้มแข็งของชุมชน	๓	๖๘,๘๘๔
๑.๒แผนงานการเกษตร	๐	๐
<b>รวม</b>	<b>๓</b>	<b>๖๘,๘๘๔</b>
<b>๒.ด้านพัฒนาคนและสังคมให้มีคุณภาพ</b>		
๒.๑แผนงานบริหารงานทั่วไป	๑	๑๕,๐๐๐
๒.๒แผนงานการศาสนาวัฒนธรรมและนันทนาการ	๕	๒๑๔,๒๐๒.๘๕
๒.๓แผนงานสร้างความเข้มแข็งของชุมชน	๓	๑๓๑,๑๙๕
๒.๔แผนงานงบกลาง	๒	๓,๒๗๘,๗๐๐
๒.๕แผนงานสังคมเคราะห์	๒	๗๔,๖๓๙
๒.๖แผนงานสาธารณสุข	๓	๔,๖๐๐
๒.๗แผนงานการศึกษา	๙	๒,๘๙๐,๙๐๒.๖
<b>รวม</b>	<b>๒๔</b>	<b>๖,๖๐๙,๒๓๙.๔๕</b>
<b>๓.ด้านการพัฒนาการกีฬาสู่ความเป็นเลิศและส่งเสริมการท่องเที่ยว</b>		
๓.๑แผนงานการศาสนาวัฒนธรรมและนันทนาการ	๒	๒๒๔,๙๒๕
๓.๒แผนงานการศึกษา	๑	๑๑,๕๓๐
<b>รวม</b>	<b>๓</b>	<b>๒๓๖,๔๕๕</b>

ยุทธศาสตร์/แผนงาน	ปี ๒๕๖๒	
	จำนวนโครงการ	งบประมาณ (บาท)
<b>๔.ยุทธศาสตร์ด้านการบริหารจัดการที่ดี</b>		
๔.๑แผนงานบริหารงานทั่วไป	๑๙	๒,๓๘๕,๗๐๐
๔.๒แผนงานการศึกษา	๑	๑๐๐,๐๐๐
๔.๓แผนงานเคหะและชุมชน	๔	๒๙๕,๗๓๕
๔.๔แผนงานอุตสาหกรรมและการโยธา	๐	๓๐๐,๐๐๐
<b>รวม</b>	<b>๒๔</b>	<b>๑,๑๗๖,๒๕๕.๔๙</b>
<b>๕.ด้านพัฒนาโครงสร้างพื้นฐาน</b>		
๕.๑แผนงานอุตสาหกรรมและการโยธา	๑๒	๑๐,๗๐๙,๘๐๐
<b>รวม</b>	<b>๑๒</b>	<b>๙,๔๗๑,๙๐๘.๐๙</b>
<b>๖.ยุทธศาสตร์ด้านการจัดการ ทรัพยากรธรรมชาติและสิ่งแวดล้อม</b>		
๖.๑แผนงานสร้างความเข้มแข็งของชุมชน	๓	๔๘,๕๕๓.๗๔
๖.๒แผนงานเคหะและชุมชน	๑	๔๒,๗๖๘
<b>รวม</b>	<b>๔</b>	<b>๙๑,๓๒๑.๗๓</b>
<b>รวมทั้งหมด</b>	<b>๓๖</b>	<b>๑๗,๖๗๑,๐๖๓.๓๑</b>

**สรุป ดังนี้**

- ๑.โครงการที่บรรจุในข้อบัญญัติงบประมาณรายจ่ายจำนวน ๑๐๐ โครงการ คิดเป็นร้อยละของโครงการที่ปรากฏแผนพัฒนาท้องถิ่น จำนวน ๑๘๗ โครงการ คิดเป็นร้อยละ ๕๓.๔๗
- ๒.โครงการที่ได้ดำเนินการ จำนวน ๗๑ โครงการ คิดเป็นร้อยละของจำนวนโครงการที่ปรากฏในข้อบัญญัติงบประมาณรายจ่ายประจำปี จำนวน ๑๐๐ โครงการ คิดเป็นร้อยละ ๗๑
- ๓.งบประมาณที่ปรากฏในข้อบัญญัติงบประมาณรายจ่ายจำนวน ๒๑,๗๐๕,๑๓๒ บาท คิดเป็นร้อยละของงบประมาณที่ปรากฏแผนพัฒนาท้องถิ่น จำนวน ๕๕,๗๓๖,๐๘๒.๐๐ บาท เป็น ๓๘.๙๔
- ๔.งบประมาณที่ปรากฏในข้อบัญญัติงบประมาณรายจ่ายจำนวน ๒๑,๗๐๕,๑๓๒ บาท คิดเป็นร้อยละของงบประมาณที่ได้ดำเนินการ จำนวน ๑๗,๖๗๑,๐๖๓.๓๑ บาท เป็น ๘๑.๔๑

**บัญชีครุภัณฑ์**

ปรากฏ ๒๐ โครงการ/กิจกรรม งบประมาณตามแผนพัฒนาท้องถิ่น ๑,๑๑๒,๒๐๐ บาท งบประมาณตามข้อบัญญัติงบประมาณรายจ่ายประจำปี ๑,๑๑๒,๒๐๐ บาท เบิกจ่าย ๑,๐๙๙,๒๐๐ บาท



## ส่วนที่ ๔ สรุปผล ข้อสังเกตและข้อเสนอแนะ

### ๑.สรุปผลการพัฒนาท้องถิ่นในภาพรวม

#### ๑.๑ ความสำเร็จการพัฒนาตามยุทธศาสตร์

ลำดับที่	ยุทธศาสตร์	จำนวนโครงการที่ปรากฏในแผนพัฒนาท้องถิ่น	จำนวนโครงการที่ได้ปฏิบัติ
๑	การพัฒนาและเสริมสร้างความเข้มแข็งของระบบเศรษฐกิจชุมชนและแก้ไขปัญหาความยากจน	๑๑	๓
๒	พัฒนาคนและสังคมให้มีคุณภาพ	๗๑	๒๕
๓	ด้านการพัฒนาการกีฬาสู่ความเป็นเลิศและส่งเสริมการท่องเที่ยว	๙	๓
๔	ยุทธศาสตร์ด้านการบริหารจัดการที่ดี	๔๙	๒๔
๕	๕.ด้านพัฒนาโครงสร้างพื้นฐาน	๒๙	๑๒
๖	ยุทธศาสตร์ด้านการจัดการทรัพยากรธรรมชาติและสิ่งแวดล้อม	๑๑	๔
๗	การรักษาความมั่นคงและเสริมสร้างสันติสุข	๗	๐
รวม	๗	๑๘๗	๗๑

#### ๑.๒ การวัดผลในเชิงปริมาณและเชิงคุณภาพ

##### เชิงปริมาณ

ยุทธศาสตร์/แผนงาน	ปี ๒๕๖๒				ที่แล้วเสร็จ
	งบตามแผนพัฒนาท้องถิ่น		งบตามข้อบัญญัติ	ดำเนินการเบิกจ่าย	
	จำนวนโครงการ	งบประมาณ (บาท)	งบประมาณ (บาท)		
๑.การพัฒนาและเสริมสร้างความเข้มแข็งของระบบเศรษฐกิจชุมชนและแก้ไขปัญหาความยากจน					
๑.๑แผนงานสร้างความเข้มแข็งของชุมชน	๓	๙๐,๐๐๐	๙๐,๐๐๐	๖๘,๘๘๔	๓
๑.๒แผนงานการเกษตร	๑	๓๐,๐๐๐	๓๐,๐๐๐	-	๐
รวม	๔	๑๒๐,๐๐๐	๑๒๐,๐๐๐	๖๘,๘๘๔	๓

ยุทธศาสตร์/แผนงาน	ปี ๒๕๖๒				
	งบตามแผนพัฒนาท้องถิ่น		งบตามข้อบัญญัติ งบประมาณ รายจ่าย	ดำเนินการ เบิกจ่าย	ที่แล้ว เสร็จ
	จำนวน โครงการ	งบประมาณ (บาท)	งบประมาณ (บาท)		
<b>๒.ด้านพัฒนาคนและสังคมให้มีคุณภาพ</b>					
๒.๑แผนงานบริหารงานทั่วไป	๑	๑๕,๐๐๐	๑๕,๐๐๐	๑๕,๐๐๐	๑
๒.๒แผนงานการศาสนาวัฒนธรรมและนันทนาการ	๕	๒๖๐,๐๐๐	๒๖๐,๐๐๐	๒๑๔,๒๐๒.๘๕	๕
๒.๓แผนงานสร้างความเข้มแข็งของชุมชน	๖	๒๖๐,๐๐๐	๒๖๐,๐๐๐	๑๓๑,๑๙๕	๓
๒.๔แผนงานงบบกลาง	๓	๓,๔๙๔,๐๐๐	๓,๔๙๔,๐๐๐	๓,๒๗๗,๙๐๐	๒
๒.๕แผนงานสังคมเคราะห์	๒	๙๕,๐๐๐	๙๕,๐๐๐	๗๔,๖๓๙	๒
๒.๖แผนงานสาธารณสุข	๑๙	๑๕๓,๖๐๐	๑๕๓,๖๐๐	๑๕๓,๖๐๐	๓
๒.๗แผนงานการศึกษา	๙	๓,๑๒๒,๐๙๗	๓,๑๒๒,๐๙๗	๒,๘๗๐,๙๐๓.๔๖	๙
<b>รวม</b>	<b>๔๕</b>	<b>๗,๓๙๙,๖๙๗</b>	<b>๗,๓๙๙,๖๙๗</b>	<b>๖,๖๐๙,๒๓๙.๔๕</b>	<b>๒๔</b>
<b>๓.ด้านการพัฒนาการกีฬาสู่ความเป็นเลิศและส่งเสริมการท่องเที่ยว</b>					
๓.๑แผนงานการศาสนาวัฒนธรรมและนันทนาการ	๔	๒๘๐,๐๐๐	๒๘๐,๐๐๐	๒๒๔,๙๒๕	๒
๓.๒แผนงานการศึกษา	๑	๒๐,๐๐๐	๒๐,๐๐๐	๑๑,๕๓๐	๑
<b>รวม</b>	<b>๕</b>	<b>๓๐๐,๐๐๐</b>	<b>๓๐๐,๐๐๐</b>	<b>๒๓๖,๔๕๕</b>	<b>๓</b>
<b>๔.ยุทธศาสตร์ด้านการบริหารจัดการที่ดี</b>					
๔.๑แผนงานบริหารงานทั่วไป	๒๓	๒,๑๐๕,๗๐๐	๒,๓๘๕,๗๐๐	๙๗๖,๕๔๔.๖๔	๑๙
๔.๒แผนงานการศึกษา	๑	๓๐,๐๐๐	๑๐๐,๐๐๐	๔๕,๓๓๘	๑
๔.๓แผนงานเคหะและชุมชน	๕	๒๒๐,๐๐๐	๒๙๕,๗๓๕	๑๗๑,๗๔๑.๒๖	๔
๔.๔แผนงานอุตสาหกรรมและการโยธา	๑	๓๐,๐๐๐	๓๐๐,๐๐๐	๐	๐
<b>รวม</b>	<b>๓๐</b>	<b>๒,๓๘๕,๗๐๐</b>	<b>๓,๐๘๑,๔๓๕</b>	<b>๑,๑๙๓,๒๕๕.๙๐</b>	<b>๒๔</b>
<b>๕.ด้านพัฒนาโครงสร้างพื้นฐาน</b>					
๕.๑แผนงานอุตสาหกรรมและการโยธา	๑๒	๑๐,๗๐๙,๘๐๐	๑๐,๗๐๙,๘๐๐	๙,๔๗๑,๙๐๘.๐๙	๑๒
<b>รวม</b>	<b>๑๒</b>	<b>๑๐,๗๐๙,๘๐๐</b>	<b>๑๐,๗๐๙,๘๐๐</b>	<b>๙,๔๗๑,๙๐๘.๐๙</b>	<b>๑๒</b>

ยุทธศาสตร์/แผนงาน	ปี ๒๕๖๒				ที่แล้วเสร็จ
	งบประมาณพัฒนาท้องถิ่น		งบตามข้อบัญญัติงบประมาณรายจ่าย	ดำเนินการเบิกจ่าย	
	จำนวนโครงการ	งบประมาณ (บาท)	งบประมาณ (บาท)		
๖.ยุทธศาสตร์ด้านการจัดการทรัพยากรธรรมชาติและสิ่งแวดล้อม					
๖.๑แผนงานสร้างความเข้มแข็งของชุมชน	๓	๕๑,๐๐๐	๕๑,๐๐๐	๔๘,๕๕๓.๗๔	๓
๖.๒แผนงานเคหะและชุมชน	๑	๔๓,๒๐๐	๔๓,๒๐๐	๔๒,๗๖๘	๑
<b>รวม</b>	<b>๔</b>	<b>๙๔,๒๐๐</b>	<b>๙๔,๒๐๐</b>	<b>๙๑,๓๒๑.๗๔</b>	<b>๔</b>
<b>รวมทั้งสิ้น</b>	<b>๑๐๐</b>	<b>๒๑,๐๐๙,๓๙๗</b>	<b>๒๑,๗๐๕,๑๓๒</b>	<b>๑๗,๖๗๑,๐๖๕.๘๐</b>	<b>๗๑</b>

เชิงคุณภาพ

แบบที่ ๓/๓ แบบประเมินผลการดำเนินงานตามแผนยุทธศาสตร์

ส่วนที่ ๓ ความพึงพอใจต่อผลการดำเนินงานขององค์การบริหารส่วนตำบลต้นหยง

ดालอในภาพรวม

ความพึงพอใจ	พอใจมาก			พอใจ			ไม่พอใจ
	จำนวนที่ตอบ	คิดเป็นร้อยละ	ภาพรวม	จำนวนที่ตอบ	คิดเป็นร้อยละ	ภาพรวม	
๑)มีการเปิดโอกาสให้ประชาชนมีส่วนร่วมในโครงการ/กิจกรรม	๗๕	๗๕	๙.๓๗	๒๕	๒๕	๓.๑๒	๐
๒)มีการประชาสัมพันธ์ให้ประชาชนรับรู้ข้อมูลของโครงการ/กิจกรรม	๙๒	๙๒	๑๑.๕๐	๘	๘	๑	๐
๓)มีการเปิดโอกาสให้ประชาชนแสดงความคิดเห็นในโครงการ/กิจกรรม	๗๒	๗๒	๙	๒๘	๒๘	๓.๕๐	๐
๔)มีการรายงานผลการดำเนินงานของโครงการ/กิจกรรมต่อสาธารณะ	๘๗	๘๗	๑๐.๘๗	๑๓	๑๓	๑.๖๒	๐
๕)การเปิดโอกาสให้ประชาชนตรวจสอบการดำเนินโครงการ/กิจกรรม	๘๐	๘๐	๑๐	๒๐	๒๐	๒.๕๐	๐
๖)การดำเนินงานเป็นไปตามระยะเวลาที่กำหนด	๙๗	๙๗	๑๒.๑๒	๓	๓	๐.๓๗	๐
๗)ผลการดำเนินโครงการ/กิจกรรมนำไปสู่การแก้ไขปัญหาของประชาชนในท้องถิ่น	๗๙	๗๙	๙.๘๗	๒๑	๒๑	๒.๖๒	๐
๘)ประโยชน์ที่ประชาชนได้รับจากการดำเนินโครงการ/กิจกรรม	๘๖	๘๖	๑๐.๗๕	๑๔	๑๔	๑.๗๕	๐
<b>ภาพรวม</b>	<b>๖๖๘</b>		<b>๘๓.๔๘</b>	<b>๑๓๒</b>	<b>๒๕</b>	<b>๑๖.๕๘</b>	<b>๐</b>

๑.๓ ความสำเร็จการพัฒนาตามโครงการพัฒนาท้องถิ่น

ยุทธศาสตร์	แผนพัฒนาท้องถิ่น		ข้อบัญญัติงบประมาณรายจ่ายประจำปี		โครงการที่แล้วเสร็จ	เบิกจ่าย
	จำนวนโครงการ	งบประมาณ	จำนวนโครงการ	งบประมาณ		
<b>๑. พัฒนาและเสริมสร้างความเข้มแข็งของระบบเศรษฐกิจชุมชนและการแก้ไขปัญหาความยากจน</b>						
๑. ๑ แผนงานสร้างความเข้มแข็งของชุมชน	๘	๖๘๐,๐๐๐	๓	๙๐,๐๐๐	๓	๖๘,๘๘๔
๑. ๒ แผนงานการเกษตร	๓	๑๓๕,๐๐๐	๐	๓๐,๐๐๐	๐	
<b>รวม</b>	<b>๑๑</b>	<b>๘๑๕,๐๐๐</b>	<b>๓</b>	<b>๑๒๐,๐๐๐</b>	<b>๓</b>	<b>๖๘,๘๘๔</b>
<b>๒. พัฒนาคณะและสังคมให้มีคุณภาพ</b>						
๒. ๑ แผนงานบริหารงานทั่วไป	๑	๑๕,๐๐๐	๑	๑๕,๐๐๐	๑	๑๕,๐๐๐
๒. ๒ แผนงานการศึกษา	๑๗	๓,๔๒๗,๐๘๗	๙	๓,๑๒๒,๐๘๗	๕	๒,๘๘๐,๙๐๒.๖
๒. ๓ แผนงานสาธารณสุข	๒๑	๑,๓๗๓,๖๐๐	๑๙	๑๕๓,๖๐๐	๓	๔,๖๐๐
๒. ๔ แผนงานสังคมสงเคราะห์	๖	๓๗๐,๐๐๐	๒	๙๕,๐๐๐	๒	๗๔,๖๓๙
๒.๕ แผนงานสร้างความเข้มแข็งของชุมชน	๑๗	๒๖๔,๐๑๐	๖	๒๖๐,๐๐๐	๒	๑๓๑,๑๙๕
๒.๖ แผนงานการศาสนาวัฒนธรรมและนันทนาการ	๖	๒๙๐,๐๐๐	๕	๒๖๐,๐๐๐	๓	๒๑๔,๒๐๒.๘๕
๒.๗ แผนงานงบกลาง	๓	๓,๔๙๒,๐๐๐	๓	๓,๔๙๔,๐๐๐	๙	๓,๒๗๘,๗๐๐
<b>รวมทั้งสิ้น</b>	<b>๗๑</b>	<b>๙,๒๓๑,๗๐๗</b>	<b>๔๕</b>	<b>๗,๓๙๙,๖๘๗</b>	<b>๒๔</b>	<b>๖,๖๐๙,๒๓๙.๔๕</b>
<b>๓. พัฒนาการกีฬาสู่ความเป็นเลิศและส่งเสริมการท่องเที่ยว</b>						
๓.๑ แผนงานการศาสนาวัฒนธรรมและนันทนาการ	๙	๓,๔๑๐,๐๐๐	๕	๒๘๐,๐๐๐	๒	๒๒๔,๙๒๕
๓.๒ แผนงานการศึกษา		๐	๑	๒๐,๐๐๐	๑	๑๑,๕๓๐
<b>รวมทั้งสิ้น</b>	<b>๙</b>	<b>๓,๔๑๐,๐๐๐</b>	<b>๖</b>	<b>๓๐๐,๐๐๐</b>	<b>๓</b>	<b>๒๓๖,๔๕๕</b>
<b>๔. การบริหารจัดการที่ดี</b>						
๔.๑ แผนงานบริหารงานทั่วไป	๓๓	๒,๒๑๙,๒๒๕	๒๓	๒,๓๘๕,๗๐๐	๙๕๖,๒๔๔.๒๗	๑๙
๔.๒ แผนงานการศึกษา	๓	๗๘,๐๐๐	๑	๑๐๐,๐๐๐	๔๕,๓๓๘	๑
๔.๓ แผนงานเคหะและชุมชน	๑๑	๔๘๖,๐๐๐	๕	๒๙๕,๗๓๕	๑๙๑,๖๗๓.๒๒	๔
๔.๔ แผนงานสร้างความเข้มแข็งของชุมชน	๒	๔๐,๐๐๐	๑	๓๐๐,๐๐๐	๐	๐
<b>รวมทั้งสิ้น</b>	<b>๔๙</b>	<b>๓,๘๒๓,๒๒๕</b>	<b>๓๐</b>	<b>๑,๑๙๓,๒๕๕.๔๙</b>	<b>๑,๑๙๓,๒๕๕.๔๙</b>	<b>๒๔</b>
<b>๕. โครงสร้างพื้นฐาน</b>						
๕.๑ แผนงานเคหะและชุมชน	๑๗	๒๗,๒๓๒,๑๕๐	๐	๐	๐	๐
๕.๒ แผนงานอุตสาหกรรมและกาโยธา	๑๒	๑๐,๗๐๙,๘๐๐	๑๒	๑๐,๗๐๐,๘๐๐	๙,๔๗๑,๙๐๘.๐๙	๑๒
<b>รวมทั้งสิ้น</b>	<b>๒๙</b>	<b>๓๗,๙๔๑,๙๕๐</b>	<b>๑๒</b>	<b>๑๐,๗๐๐,๘๐๐</b>	<b>๙,๔๗๑,๙๐๘.๐๙</b>	<b>๑๒</b>

ยุทธศาสตร์	แผนพัฒนาท้องถิ่น		ข้อบัญญัติงบประมาณรายจ่ายประจำปี		โครงการที่แล้วเสร็จ	เบิกจ่าย
	จำนวนโครงการ	งบประมาณ	จำนวนโครงการ	งบประมาณ		
๖.การจัดการทรัพยากรธรรมชาติและสิ่งแวดล้อม						
๖.๑ แผนงานเคหะและชุมชน	๒	๒๔๓,๒๐๐	๑	๔๓,๒๐๐	๑	๔๒,๗๖๘
๖.๒ แผนงานสร้างความเข้มแข็งของชุมชน	๙	๑๑๖,๐๐๐	๓	๕๑,๐๐๐	๓	๔๘,๕๕๓.๗๔
<b>รวมทั้งสิ้น</b>	<b>๑๑</b>	<b>๓๕๙,๒๐๐</b>	<b>๔</b>	<b>๙๔,๒๐๐</b>	<b>๔</b>	<b>๙๑,๓๒๑.๗๔</b>
๗.ความมั่นคงและเสริมสร้างสันติสุข						
๗.๑ แผนงานบริหารงานทั่วไป	๓	๑๒๕,๐๐๐	๐	๐	๐	๐
๗.๒ แผนงานรักษาความสงบภายใน	๐	๐	๐	๐	๐	๐
๗.๓ แผนงานสร้างความเข้มแข็งของชุมชน	๔	๓๐๐,๐๐๐	๐	๐	๐	๐
<b>รวมทั้งสิ้น</b>	<b>๗</b>	<b>๑๕๕,๐๐๐</b>	<b>๐</b>	<b>๐</b>	<b>๐</b>	<b>๐</b>
<b>รวมทั้งหมด</b>	<b>๑๘๗</b>	<b>๕๕,๗๓๖,๐๘๒</b>	<b>๑๐๐</b>	<b>๒๑,๗๐๕,๑๓๒</b>	<b>๗๑</b>	<b>๑๗,๖๗๑,๐๖๕.๗๗</b>

๑.๔ ผลสำเร็จที่วัดได้

การวัดผล (Key Performance Indicators : KPIs)

ยุทธศาสตร์	แผนการดำเนินงานทั้งหมด				อนุมัติงบประมาณ				ลงนามสัญญา				เบิกจ่าย				๑๐๐%			
	จำนวนโครงการ	คิดเป็น	งบประมาณ	คิดเป็น	จำนวนโครงการ	คิดเป็น	งบประมาณ	คิดเป็น	จำนวนโครงการ	คิดเป็น	งบประมาณ	คิดเป็น	จำนวนโครงการ	คิดเป็น	งบประมาณ	คิดเป็น	จำนวนโครงการ	คิดเป็น	งบประมาณ	คิดเป็น
๑.พัฒนาและเสริมสร้าง ความเข้มแข็งของระบบเศรษฐกิจชุมชน และการแก้ไขปัญหาความยากจน	๑๑.๐	๕.๘๘	๘๑๕,๐๐๐.๐๐	๑.๔๖	๔.๐	๔.๐๐	๑๒๐,๐๐๐.๐๐	๐.๕๕	๓.๐	๔.๒๓	๖๘,๘๘๔.๐๐	๐.๓๙	๓.๐	๔.๒๓	๖๘,๘๘๔.๐๐	๐.๓๙	๓.๐	๔.๔๑	๖๘,๘๘๔.๐๐	๐.๔๑
๒.พัฒนาคนและสังคมให้มีคุณภาพ	๗๑.๐	๓๗.๙๗	๙,๒๓๑,๗๐๗.๐๐	๑๖.๕๖	๔๕.๐	๔๕.๐๐	๗,๓๙๙,๖๙๗.๐๐	๓๔.๐๙	๒๕.๐	๓๕.๒๑	๖,๖๐๙,๒๔๐.๓๑	๓๗.๔๐	๒๕.๐	๓๕.๒๑	๖,๖๐๙,๒๓๙.๔๕	๓๗.๔๐	๒๔.๐	๓๕.๒๙	๕,๘๕๗,๖๖๑.๘๕	๓๔.๘๔
๓.พัฒนาการกีฬาสู่ความเป็นเลิศและส่งเสริมการท่องเที่ยว	๙.๐	๔.๘๑	๓,๔๑๐,๐๐๐.๐๐	๖.๑๒	๕.๐	๕.๐๐	๓๐๐,๐๐๐.๐๐	๑.๓๘	๓.๐	๔.๒๓	๒๓๖,๔๕๕.๐๐	๑.๓๔	๓.๐	๔.๒๓	๒๓๖,๔๕๕.๐๐	๑.๓๔	๓.๐	๔.๔๑	๒๓๖,๔๕๕.๐๐	๑.๔๑
๔.การบริหารจัดการที่ดี	๔๙.๐	๒๖.๒๐	๓,๘๒๓,๒๒๕.๐๐	๖.๘๖	๓๐.๐	๓๐.๐๐	๓,๐๘๑,๔๓๕.๐๐	๑๔.๒๐	๒๔.๐	๓๓.๘๐	๑,๑๙๓,๒๕๖.๖๖	๖.๗๕	๒๔.๐	๓๓.๘๐	๑,๑๙๓,๒๕๕.๔๙	๖.๗๕	๒๒.๐	๓๒.๓๕	๑,๐๘๔,๕๙๐.๓๙	๖.๔๕
๕.โครงสร้างพื้นฐาน	๒๙.๐	๑๕.๕๑	๓๗,๙๔๑,๙๕๐.๐๐	๖๘.๐๗	๑๒.๐	๑๒.๐๐	๑๐,๗๐๙,๘๐๐.๐๐	๔๙.๓๔	๑๒.๐	๑๖.๙๐	๙,๔๗๑,๙๐๘.๐๙	๕๓.๖๐	๑๒.๐	๑๖.๙๐	๙,๔๗๑,๙๐๘.๐๙	๕๓.๖๐	๑๒.๐	๑๗.๖๕	๙,๔๗๑,๙๐๘.๐๙	๕๖.๓๔
๖.การจัดการทรัพยากรธรรมชาติและสิ่งแวดล้อม	๑๑.๐	๕.๘๘	๓๕๙,๒๐๐.๐๐	๐.๖๔	๔.๐	๔.๐๐	๙๔,๒๐๐.๐๐	๐.๔๓	๔.๐	๕.๖๓	๙๑,๓๒๑.๗๔	๐.๕๒	๔.๐	๕.๖๓	๙๑,๓๒๑.๗๔	๐.๕๒	๔.๐	๕.๘๘	๙๑,๓๒๑.๗๔	๐.๕๔
๗.ความมั่นคงและเสริมสร้างสันติสุข	๗.๐	๓.๗๔	๑๕๕,๐๐๐.๐๐	๐.๒๘	๐.๐	๐.๐๐	๐.๐๐	๐.๐๐	๐.๐	๐.๐๐	๐.๐๐	๐.๐๐	๐.๐	๐.๐๐	๐.๐๐	๐.๐๐	๐.๐	๐.๐๐	๐.๐๐	๐.๐๐
รวม	๑๘๗.๐		๕๕,๗๓๖,๐๘๒.๐๐		๑๐๐.๐		๒๑,๗๐๕,๑๓๒.๐๐		๗๑.๐		๑๗,๖๗๑,๐๖๕.๘๐		๗๑.๐		๑๗,๖๗๑,๐๖๓.๗๗		๖๘.๐		๑๖,๘๑๐,๘๒๑.๐๗	



## ๒. ข้อเสนอแนะในการจัดทำแผนพัฒนาท้องถิ่นในอนาคต

### ๒.๑ ผลกระทบนำไปสู่ออนาคต

จากการพัฒนาท้องถิ่นตลอดระยะเวลาที่ผ่านมา ไม่ว่าด้านเศรษฐกิจ สังคมและวัฒนธรรม ส่งผลให้เกิดการเปลี่ยนแปลงหลายๆ ด้าน อาทิเช่น การขยายตัวของชุมชน การเพิ่มขึ้นของจำนวนประชากร การเพิ่มขึ้นของสิ่งปลูกสร้าง การก่อสร้างอาคารบ้านเรือน ร้านค้าต่างๆ ที่มีการเพิ่มขึ้นอย่างต่อเนื่องเป็นจำนวนมาก ส่งผลให้เกิดปัญหาด้านการพัฒนาโครงสร้างพื้นฐาน การระบายน้ำ รวมทั้งการเกิดปัญหาด้านสิ่งแวดล้อม การกำจัดขยะมูลฝอยและสิ่งปฏิกูลต่างๆ ที่จะส่งผลกระทบต่อมาในอนาคต ส่วนหนึ่งมาจากการพัฒนาหรือการแก้ไขปัญหาที่ล่าช้าขององค์กรปกครองส่วนท้องถิ่นเอง หรืออาจมาจากการไม่ศึกษาข้อมูลหรือผลกระทบที่จะตามมาในอนาคต เพราะการดำเนินงานต่างๆ ขององค์กรปกครองส่วนท้องถิ่นต้องผ่านกระบวนการหลายขั้นตอนและมีความสลับซับซ้อน ประกอบกับบุคลากรที่รับผิดชอบงานแต่ละด้านมีไม่เพียงพอ

### ๒.๒ ข้อสังเกต

- ๑.การพัฒนาขององค์การบริหารส่วนตำบลต้นหยงตาลอ ยังขาดการศึกษาที่ดีจากผลกระทบที่จะเกิดขึ้นจากการพัฒนาโครงการ
- ๒.การบรรจุโครงการพัฒนาหรือตั้งงบประมาณรายจ่ายประจำปียังไม่สอดคล้องกับบริบทในพื้นที่เท่าที่ควร
- ๓.การแก้ไขปัญหาระบบการระบายน้ำและสิ่งแวดล้อมยังไม่ชัดเจนเท่าที่ควร ส่งผลก่อให้เกิดสภาพแวดล้อมที่ไม่ดี
- ๔.การพัฒนาด้านความมั่นคงและเสริมสร้างสันติสุขในพื้นที่ไม่ปรากฏโครงการพัฒนา
- ๕.การจัดทำโครงการหรือการเบิกจ่ายงบประมาณแต่ละโครงการส่วนมากจะกระจุกตัวอยู่ในช่วงเวลาใดเวลาหนึ่งมากเกินไป

### ๒.๓ ข้อเสนอแนะ

- ๑.การพัฒนาในด้านต่างๆขององค์การบริหารส่วนตำบลต้นหยงตาลอต้องศึกษาผลกระทบที่จะเกิดขึ้นและต้องมีแนวทางแก้ไขในอนาคต
- ๒.การตั้งงบประมาณรายจ่ายประจำปีหรือการบรรจุโครงการพัฒนาต้องมีความสอดคล้องกับสภาพพื้นที่และไม่ควรกระจุกอยู่ในเรื่องใดเรื่องหนึ่ง
- ๓.การแก้ไขปัญหาระบบระบายน้ำต้องศึกษาเรื่องการก่อสร้างหรือการขออนุญาตก่อสร้างต่างๆ ที่มีการขวางทางน้ำหรือปัญหาอื่นๆ
- ๔.การจัดทำโครงการหรือการเบิกจ่ายงบประมาณไม่ควรกระจุกตัวในระยะเวลาใดเวลาหนึ่ง ควรมีการกระจายช่วงเวลาดำเนินโครงการ
- ๕.ปัญหาด้านความมั่นคงทาง อบต.ต้องดำเนินการจัดโครงการ/กิจกรรมในทางป้องกันและแก้ไขปัญหาให้กับประชาชนในพื้นที่ให้เป็นรูปธรรม

### ๒.๔ ผลจากการพัฒนา

จากผลการดำเนินการพัฒนาท้องถิ่นขององค์การบริหารส่วนตำบลต้นหยงตาลอได้สร้างความเจริญเติบโต และความสะดวกสบายในการบริการสาธารณะ ได้ผลเป็นที่น่าพอใจในระดับหนึ่ง แต่ไม่สามารถสนองตอบความต้องการของประชาชนได้ทั้งหมด เนื่องจากงบประมาณขององค์การบริหารส่วนตำบลมีจำกัด ยังไม่เพียงพอต่อปัญหาและความต้องการของประชาชน ซึ่งแนวทางพัฒนาขึ้นไปควรที่จะกำหนดสัดส่วนการพัฒนาการแก้ไขปัญหาความยากจน โครงสร้างพื้นฐาน ด้านคุณภาพชีวิตและด้านสิ่งแวดล้อม การกีฬาควบคู่กันในสัดส่วนที่เหมาะสมผลการพัฒนาท้องถิ่นในปีที่ผ่านมาภายใต้แผนพัฒนาองค์การบริหารส่วนตำบลต้นหยงตาลอ ในการจัดทำแผน การนำแผนพัฒนาไปปฏิบัติเชิงปริมาณไม่เป็นไปตามแผนที่วางไว้เท่าที่ควร อันเนื่องมาจากมีแผนงานโครงการ และกิจกรรมในแผนพัฒนาตำบลประจำปีมาก และมีรายได้ทั้งที่องค์การบริหารส่วนตำบลจัดเก็บเอง ส่วนราชการอื่น



จัดเก็บให้ และเงินอุดหนุนจากรัฐบาลมีจำกัดไม่เพียงพอแก่การบริหารให้เป็นไปตามแผนพัฒนาที่วางไว้ ประกอบกับบุคลากรของ อบต.มีจำนวนไม่เพียงพอกับการปฏิบัติงาน ทำให้ประสิทธิผลของแผนพัฒนาในเชิงคุณภาพไม่สามารถดำเนินการได้ตามแผนแต่ส่วนหนึ่งก็สามารถแก้ไขปัญหาความเดือดร้อนให้ประชาชนได้พอสมควรดังนี้

#### **๑.การพัฒนาด้านพัฒนาและเสริมสร้างความเข้มแข็งของระบบเศรษฐกิจชุมชนและแก้ไข**

**ปัญหาความยากจน** ปัญหาภาวะเศรษฐกิจตกต่ำเป็นปัญหาที่ส่งผลกระทบต่อชีวิตความเป็นอยู่ของประชาชนโดยตรง เนื่องจากประชาชนส่วนใหญ่ในเขตตำบลต้นหยงตาลมีอาชีพทำการเกษตร ไร้จ้างทั่วไป ปัญหาที่พบคือ ปัญหาราคาสินค้าการเกษตรตกต่ำ ต้นทุนการผลิตมีราคาแพง ปัญหาการว่างงานนอกฤดูปลูก และการอพยพแรงงาน เป็นต้น การพัฒนาและการแก้ไขปัญหาองค์การบริหารส่วนตำบลต้นหยงตาล ได้ส่งเสริมสนับสนุนการฝึกอบรมอาชีพให้กับประชาชนในพื้นที่

**๒.การพัฒนาด้านพัฒนาคนและสังคมให้มีคุณภาพ** การพัฒนาคุณภาพชีวิตในระยะเวลาที่ผ่านมาได้ให้ความสำคัญในทุกปัญหา โดยเฉพาะด้านการศึกษา คุณธรรม จริยธรรม ศิลปวัฒนธรรมและประเพณี การจัดการศึกษาเด็กปฐมวัย การพัฒนาส่งเสริมสุขภาพและอนามัย การพัฒนาและส่งเสริมด้านสวัสดิการของชุมชน แต่ก็ไม่สามารถแก้ไขได้ทั้งหมด เนื่องจากองค์การบริหารส่วนตำบลต้นหยงตาลมีงบประมาณจำกัด

**๓.การพัฒนาด้านการพัฒนาการกีฬาสู่ความเป็นเลิศและส่งเสริมการท่องเที่ยว** การพัฒนาด้านการกีฬา ได้ให้ความสำคัญในการส่งเสริมการเล่นกีฬา การออกกำลังกาย มอบวัสดุการกีฬาแก่ชุมชน

**๔. การบริหารจัดการบ้านเมืองที่ดี** องค์การบริหารส่วนตำบลต้นหยงตาล ได้ส่งเสริมการมีส่วนร่วมของประชาชนและองค์กรทุกภาคส่วนในการพัฒนา เช่นการจัดเวทีประชุมประชาคมหมู่บ้าน ตำบล เพื่อให้ประชาคมเสนอปัญหา ความต้องการ แผนงานหรือแผนชุมชนและนำมาวิเคราะห์สรุปเป็นโครงการบรรจุในแผนพัฒนาตำบล ผู้แทนประชาคมร่วมเป็นคณะกรรมการพัฒนาองค์การบริหารส่วนตำบลต้นหยงตาล คณะกรรมการสนับสนุนการจัดทำแผนพัฒนาท้องถิ่น คณะกรรมการติดตามและประเมินผลแผนพัฒนาท้องถิ่น ร่วมเป็นกรรมการจัดซื้อจัดจ้าง และมีส่วนร่วมในกิจกรรมอื่น ๆ กับทางองค์การบริหารส่วนตำบล นอกจากนี้ องค์การบริหารส่วนตำบลต้นหยงตาล ยังส่งเสริมศักยภาพของบุคลากรและองค์กรให้มีขีดความสามารถในการพัฒนา เช่น การส่งบุคลากรเข้ารับการฝึกอบรมตามโครงการที่กรมส่งเสริมการปกครองท้องถิ่นจัดทำโครงการขึ้น และองค์กรอื่น ๆ เพื่อเพิ่มศักยภาพในการทำงานของบุคลากรให้มีประสิทธิภาพในการให้บริการประชาชน

**๕. การพัฒนาด้านโครงสร้างพื้นฐาน** จากการพัฒนาขององค์การบริหารส่วนตำบลต้นหยงตาลที่ผ่านมา สภาพปัญหาและความต้องการของประชาชนส่วนใหญ่ คือ ปัญหาการคมนาคม และปัญหาแหล่งน้ำเพื่อใช้อุปโภคบริโภค เนื่องจากหมู่บ้านชุมชนยังเป็นสังคมชนบทยึดอาชีพด้านการเกษตรกรรมเป็นหลัก ดังนั้น โครงการหรือกิจกรรมการพัฒนาจึงเน้นไปยังปัญหาและความต้องการดังกล่าว แต่ก็เป็นการแก้ไขได้ในระดับหนึ่ง ซึ่งการพัฒนาจะต้องดำเนินการต่อไปตามกำลังงบประมาณขององค์การบริหารส่วนตำบล

**๖.การพัฒนาด้านสิ่งแวดล้อม** ปัญหาด้านสิ่งแวดล้อมเป็นปัญหาที่องค์การบริหารส่วนตำบลต้นหยงตาล พยายามที่จะแก้ไขปัญหาให้ชุมชนอย่างต่อเนื่อง การดำเนินงานในระยะเวลาที่ผ่านมาองค์การบริหารส่วนตำบลได้จัดซื้อถังขยะให้กับหมู่บ้าน แต่ยังไม่เพียงพอกับความต้องการ ประชาชนส่วนใหญ่ยังขาดจิตสำนึกและความตระหนักในการจัดการทรัพยากรธรรมชาติและสิ่งแวดล้อม เช่น การทิ้งขยะมูลฝอย การบำบัดน้ำเสีย และ

บางหมู่บ้านยังไม่มีแหล่งทิ้งขยะ บางหมู่บ้านมีแหล่งทิ้งขยะการกำจัดขยะโดยวิธีเผาไม่ถูกสุขลักษณะ ทำให้เกิดปัญหา มลพิษสิ่งแวดล้อม ปัญหายขยะเป็นปัญหาใหญ่ที่ทุกภาคส่วนจะต้องร่วมมือกันแก้ไข

**๗.ด้านส่งเสริมการรักษาความมั่นคงและเสริมสร้างสันติสุข** ที่ผ่านมามีไม่ปรากฏโครงการพัฒนาแต่ ทางการอบต.ได้ดำเนินการจัดซื้อครุภัณฑ์ดับเพลิง

**๒.๕ ผลสรุปในภาพรวม**

องค์การบริหารส่วนตำบลต้นหยงดालอ กำหนดประเด็นยุทธศาสตร์การพัฒนา ๗ ยุทธศาสตร์ สามารถดำเนินการ ๖ ยุทธศาสตร์การพัฒนา ไม่ดำเนินการ ๑ ยุทธศาสตร์การพัฒนา ดังนี้ ยุทธศาสตร์ที่ ๑ ด้าน พัฒนาและเสริมสร้างความเข้มแข็งของระบบเศรษฐกิจชุมชนและการแก้ไขปัญหาความยากจน ยุทธศาสตร์ที่ ๒ ด้าน พัฒนาคมนและสังคมให้มีคุณภาพ ยุทธศาสตร์ที่ ๓ ด้านพัฒนาการกีฬาสู่ความเป็นเลิศและส่งเสริมการท่องเที่ยว ยุทธศาสตร์ที่ ๔ ด้านการบริหารจัดการที่ดี ยุทธศาสตร์ที่ ๕ ด้านพัฒนาโครงสร้างพื้นฐาน ยุทธศาสตร์ที่ ๖ ด้านการ จัดการทรัพยากรธรรมชาติและสิ่งแวดล้อมอย่างยั่งยืน ส่วนยุทธศาสตร์ที่ ๗ ด้านความมั่นคงและเสริมสร้างสันติสุข ไม่ได้ดำเนินการ แต่ได้มีการจัดซื้อครุภัณฑ์ดับเพลิง องค์การบริหารส่วนตำบลต้นหยงดालอ ได้มีการดำเนินงานตาม อำนาจหน้าที่และตามนโยบายตลอดถึงการดำเนินงานตามแผนพัฒนาท้องถิ่นที่มีการประกาศใช้ ส่งผลให้การปฏิบัติ ขององค์การบริหารส่วนตำบลต้นหยงดालอสามารถตอบสนองภารกิจในด้านต่าง ๆ และเกิดการพัฒนาท้องถิ่นในระดับหนึ่ง โดยสามารถให้บริการประชาชนในพื้นที่ได้เป็นอย่างดีมีประสิทธิภาพ เกิดความคุ้มค่าในเชิงภารกิจของรัฐ และเกิด ประโยชน์สุขแก่ ประชาชน การนำยุทธศาสตร์การพัฒนาที่ระบุในแผนพัฒนาท้องถิ่น (พ.ศ.๒๕๖๑-๒๕๖๔) ของ องค์การบริหารส่วนตำบลต้นหยงดालอไปสู่การปฏิบัติ พบว่า สามารถนำโครงการ / กิจกรรมไปปฏิบัติได้ ๗๑ โครงการ คิดเป็นร้อยละ ๗๑ ของโครงการที่ปรากฏตามข้อบัญญัติงบประมาณรายจ่ายประจำปี ๒๕๖๒ และคิดเป็น ร้อยละ ๗๗.๙๖ ของโครงการที่ปรากฏตามแผนพัฒนาท้องถิ่น (๒๕๖๑-๒๕๖๔) มีการใช้งบประมาณไปทั้งสิ้น ๑๗,๖๗๑,๐๖๕.๗๗ บาท คิดเป็นร้อยละ ๘๑.๔๑ (จากจำนวน ๒๑,๗๐๕,๑๓๒ บาท) ซึ่งผลการปฏิบัติงานแยกตาม ยุทธศาสตร์ ดังนี้ การนำยุทธศาสตร์การพัฒนาด้านเศรษฐกิจไปสู่การปฏิบัติ ทำให้สามารถตอบสนอง ปัญหา ความ ต้องการ ทั้งด้านเศรษฐกิจ สังคม และวัฒนธรรม ได้ในระดับหนึ่ง

ผลการสำรวจความพึงพอใจต่อการดำเนินงานตามแผนพัฒนาขององค์การบริหารส่วนตำบล ต้นหยงดालอ ในการติดตามและประเมินผลการดำเนินงานตามแผนพัฒนาขององค์การบริหารส่วนตำบลต้นหยงดालอ นอกจากจะมีการติดตามและประเมินผลการปฏิบัติงานตามแผนพัฒนาแล้วยังได้มีการสำรวจระดับความพึงพอใจของ ประชาชนในเขตพื้นที่องค์การบริหารส่วนตำบลอีกด้วย ซึ่งสามารถสรุปผลการสำรวจ ดังนี้

ยุทธศาสตร์	คิดเป็นร้อยละ		
	พอใจมาก	พอใจ	ไม่พอใจ
๑.ด้านพัฒนาและเสริมสร้างความเข้มแข็งของระบบเศรษฐกิจชุมชน และการแก้ไขปัญหาความยากจน	๘๕.๙๘	๑๔.๐๒	
๒.ด้านพัฒนาคมนและสังคมให้มีคุณภาพ	๙๐.๔๖	๙.๕๔	
๓.ด้านพัฒนาการกีฬาสู่ความเป็นเลิศและส่งเสริมการท่องเที่ยว	๘๙.๕๒	๑๐.๔๘	
๔.ด้านการบริหารจัดการที่ดี	๘๖.๕๖	๑๓.๔๔	
๕.ด้านพัฒนาโครงสร้างพื้นฐาน	๙๕.๒๕	๔.๗๕	
๖.ด้านการจัดการทรัพยากรธรรมชาติและสิ่งแวดล้อมอย่างยั่งยืน	๘๔.๗๘	๑๕.๒๒	
๗.ด้านความมั่นคงและเสริมสร้างสันติสุข	๗๔.๒๒	๒๕.๗๘	

หมายเหตุ : จำนวนผู้ตอบแบบสอบถาม ๑๐๐ คน

**ภาคผนวก**

๒. แบบการติดตามและประเมินผลยุทธศาสตร์

แนวทางการพิจารณาการติดตามและประเมินผลยุทธศาสตร์เพื่อความสอดคล้องแผนพัฒนาท้องถิ่น

ประเด็นการพิจารณา	คะแนนเต็ม	คะแนนที่ได้	ร้อยละของ คะแนนเต็ม
๑. ข้อมูลสภาพทั่วไปและข้อมูลพื้นฐานขององค์กรปกครองส่วนท้องถิ่น	๒๐		
๒. การวิเคราะห์สภาพการณ์และศักยภาพ	๑๕		
๓. ยุทธศาสตร์ ประกอบด้วย	๖๕		
๓.๑ ยุทธศาสตร์ขององค์กรปกครองส่วนท้องถิ่น	(๑๐)		
๓.๒ ยุทธศาสตร์ขององค์กรปกครองส่วนท้องถิ่นในเขตจังหวัด	(๑๐)		
๓.๓ ยุทธศาสตร์จังหวัด	(๑๐)		
๓.๔ วิสัยทัศน์	(๕)		
๓.๕ กลยุทธ์	(๕)		
๓.๖ เป้าประสงค์ของแต่ละประเด็นกลยุทธ์	(๕)		
๓.๗ จุดยืนทางยุทธศาสตร์	(๕)		
๓.๘ แผนงาน	(๕)		
๓.๙ ความเชื่อมโยงของยุทธศาสตร์ในภาพรวม	(๕)		
๓.๑๐ ผลผลิต/โครงการ	(๕)		
<b>รวมคะแนน</b>	<b>๑๐๐</b>		

๓. แบบการติดตามและประเมินผลโครงการ

แนวทางการพิจารณาการติดตามและประเมินผลโครงการเพื่อสอดคล้องกับแผนพัฒนาท้องถิ่นขององค์กรปกครองส่วนท้องถิ่น

ประเด็นการพิจารณา	คะแนน	คะแนนที่ได้
๑. การสรุปสถานการณ์การพัฒนา	๑๐	
๒. การประเมินผลการนำแผนพัฒนาท้องถิ่นสี่ปีไปปฏิบัติในเชิงปริมาณ	๑๐	
๓. การประเมินผลการนำแผนพัฒนาท้องถิ่นสี่ปีไปปฏิบัติในเชิงคุณภาพ	๑๐	
๔. แผนงานและยุทธศาสตร์การพัฒนา	๑๐	
๕. โครงการพัฒนา ประกอบด้วย	๖๐	
๕.๑ ความชัดเจนของชื่อโครงการ	(๕)	
๕.๒ กำหนดวัตถุประสงค์สอดคล้องกับโครงการ	(๕)	
๕.๓ เป้าหมาย (ผลผลิตของโครงการ) มีความชัดเจนนำไปสู่การตั้งงบประมาณได้ถูกต้อง	(๕)	
๕.๔ โครงการมีความสอดคล้องกับแผนยุทธศาสตร์ชาติ ๒๐ ปี	(๕)	
๕.๕ เป้าหมาย (ผลผลิตของโครงการ) มีความสอดคล้องกับแผนพัฒนาเศรษฐกิจและสังคมแห่งชาติ	(๕)	
๕.๖ โครงการมีความสอดคล้องกับ Thailand ๔.๐	(๕)	
๕.๗ โครงการสอดคล้องกับยุทธศาสตร์จังหวัด	(๕)	
๕.๘ โครงการแก้ไขปัญหาความยากจนหรือการเสริมสร้างให้ประเทศชาติมั่นคง มั่งคั่ง ยั่งยืน ภายใต้หลักปรัชญา	(๕)	
๕.๙ งบประมาณ มีความสอดคล้องกับเป้าหมาย (ผลผลิตของโครงการ)	(๕)	
๕.๑๐ มีการประมาณการราคาถูกต้องตามหลักวิธีการงบประมาณ	(๕)	
๕.๑๑ มีการกำหนดตัวชี้วัด (KPI) และสอดคล้องกับวัตถุประสงค์และผลที่คาดว่าจะได้รับ	(๕)	
๕.๑๒ ผลที่คาดว่าจะได้รับ สอดคล้องกับวัตถุประสงค์	(๕)	
<b>รวมคะแนน</b>	<b>๑๐๐</b>	





๖. การเบิกจ่ายงบประมาณประจำปีงบประมาณ ๒๕๖๒

ยุทธศาสตร์	งบตามข้อบัญญัติ		เงินสะสม		งบอื่นๆ		รวม	
	จำนวนเงิน	ร้อยละ	จำนวนเงิน	ร้อยละ	จำนวนเงิน	ร้อยละ	จำนวนเงิน	ร้อยละ
รวม								

ส่วนที่ ๓ ผลการดำเนินงานตามโครงการที่ได้รับเงินอุดหนุนเฉพาะกิจ

๗. โครงการที่ได้รับเงินอุดหนุนเฉพาะกิจประจำปีงบประมาณ ๒๕๖๒

ลำดับ ที่	โครงการ/กิจกรรม	ผลการดำเนินงาน			งบประมาณ	
		ดำเนินการ แล้วเสร็จ	อยู่ระหว่าง ดำเนินการ	ยังไม่ได้ ดำเนินการ	งบประมาณ ที่ได้รับ	งบประมาณที่ เบิกจ่ายไป
รวม						

ส่วนที่ ๔ ปัญหาและอุปสรรคในการปฏิบัติงาน

.....

.....

.....





ส่วนที่ ๓ ผลการดำเนินงาน

๔. ความพึงพอใจต่อผลการดำเนินงานขององค์กรปกครองส่วนท้องถิ่นในภาพรวม

ประเด็น	พอใจมาก	พอใจ	ไม่พอใจ
๑) มีการเปิดโอกาสให้ประชาชนมีส่วนร่วมในโครงการ/กิจกรรม			
๒) มีการประชาสัมพันธ์ให้ประชาชนรับรู้ข้อมูลของโครงการ/กิจกรรม			
๓) มีการเปิดโอกาสให้ประชาชนแสดงความคิดเห็นในโครงการ/กิจกรรม			
๔) มีการรายงานผลการดำเนินงานของโครงการ/กิจกรรมให้ประชาชนทราบ			
๕) การเปิดโอกาสให้ประชาชนตรวจสอบการดำเนินโครงการ/กิจกรรม			
๖) การดำเนินงานเป็นไปตามระยะเวลาที่กำหนด			
๗) ผลการดำเนินโครงการ/กิจกรรมนำสู่การแก้ไขปัญหาของประชาชนในท้องถิ่น			
๘) ประโยชน์ที่ประชาชนได้รับจากการดำเนินโครงการ/กิจกรรม			
<b>ภาพรวม</b>			

๕. ผลการดำเนินงานในแต่ละยุทธศาสตร์

ยุทธศาสตร์ที่ ๑.....

๑) ความพึงพอใจของผู้เกี่ยวข้อง

ประเด็น	คะแนนความพึงพอใจ (เต็ม ๑๐ คะแนน)
๑) มีการเปิดโอกาสให้ประชาชนมีส่วนร่วมในโครงการ/กิจกรรม	
๒) มีการประชาสัมพันธ์ให้ประชาชนรับรู้ข้อมูลของโครงการ/กิจกรรม	
๓) มีการเปิดโอกาสให้ประชาชนแสดงความคิดเห็นในโครงการ/กิจกรรม	
๔) มีการรายงานผลการดำเนินงานของโครงการ/กิจกรรมให้ประชาชนทราบ	
๕) การเปิดโอกาสให้ประชาชนตรวจสอบการดำเนินโครงการ/กิจกรรม	
๖) การดำเนินงานเป็นไปตามระยะเวลาที่กำหนด	
๗) ผลการดำเนินโครงการ/กิจกรรมนำสู่การแก้ไขปัญหาของประชาชนในท้องถิ่น	
๘) ประโยชน์ที่ประชาชนได้รับจากการดำเนินโครงการ/กิจกรรม	
<b>ภาพรวม</b>	

**๖. แบบที่ ๓/๒ แบบประเมินความพึงพอใจต่อผลการดำเนินงานขององค์กรปกครองส่วนท้องถิ่นในภาพรวม**

**คำชี้แจง :** แบบที่ ๓/๒ เป็นแบบสำรวจความพึงพอใจของประชาชน ต่อการดำเนินงานขององค์กรปกครองส่วนท้องถิ่นในภาพรวม โดยกำหนดให้มีการเก็บข้อมูลปีละ ๑ ครั้ง หลังจากสิ้นสุดงบประมาณ

**ส่วนที่ ๑ ข้อมูลทั่วไป**

๑. เพศ (๑) ชาย (๒) หญิง
๒. อายุ (๑) ต่ำกว่า ๒๐ ปี (๒) ๒๐-๓๐ ปี (๓) ๓๑-๔๐ ปี  
 (๔) ๔๑-๕๐ ปี (๕) ๕๑-๖๐ ปี (๖) มากกว่า ๖๐ ปี
๓. การศึกษา (๑) ประถมศึกษา (๒) มัธยมศึกษา (๓) อนุปริญญา  
 (๔)ปริญญาตรี (๕) สูงกว่าปริญญาตรี (๖) อื่นๆ
๔. อาชีพหลัก (๑) รับราชการ (๒) เอกชน/รัฐวิสาหกิจ (๓) ค้าขาย ธุรกิจส่วนตัว  
 (๔) รับจ้าง (๕) นักเรียนนักศึกษา (๖) เกษตร  
 (๗) อื่นๆ (ระบุ).....

**ส่วนที่ ๒ ความพึงพอใจต่อผลการดำเนินงานขององค์กรปกครองส่วนท้องถิ่น**

๕. หากให้ท่านประเมินความพึงพอใจต่อผลการดำเนินงานขององค์การบริหารส่วนตำบลต้นหยงดालอในการพัฒนา.....โดยให้คะแนนเต็ม ๑๐ ท่านจะให้คะแนนองค์การบริหารส่วนตำบลต้นหยงดालอของท่านเท่าใด

ความพึงพอใจ	พอใจมาก	พอใจ	ไม่พอใจ
๑)มีการเปิดโอกาสให้ประชาชนมีส่วนร่วมในโครงการ/กิจกรรม			
๒)มีการประชาสัมพันธ์ให้ประชาชนรับรู้ข้อมูลของโครงการ/กิจกรรม			
๓)มีการเปิดโอกาสให้ประชาชนแสดงความคิดเห็นในโครงการ/กิจกรรม			
๔)มีการรายงานผลการดำเนินงานของโครงการ/กิจกรรมต่อสาธารณะ			
๕)การเปิดโอกาสให้ประชาชนตรวจสอบการดำเนินโครงการ/กิจกรรม			
๖)การดำเนินงานเป็นไปตามระยะเวลาที่กำหนด			
๗)ผลการดำเนินโครงการ/กิจกรรมนำไปสู่การแก้ไขปัญหาของประชาชนในท้องถิ่น			
๘)ประโยชน์ที่ประชาชนได้รับจากการดำเนินโครงการ/กิจกรรม			
<b>รวม</b>			

๗. แบบที่ ๓/๓ แบบประเมินความพึงพอใจต่อผลการดำเนินงานขององค์กรปกครองส่วนท้องถิ่นในภาพรวม

ส่วนยุทธศาสตร์.....

ส่วนที่ ๑ ข้อมูลทั่วไป

๑. เพศ (๑) ชาย (๒) หญิง
๒. อายุ (๑) ต่ำกว่า ๒๐ ปี (๒) ๒๐-๓๐ ปี (๓) ๓๑-๔๐ ปี  
 (๔) ๔๑-๕๐ ปี (๕) ๕๑-๖๐ ปี (๖) มากกว่า ๖๐ ปี
๓. การศึกษา (๑) ประถมศึกษา (๒) มัธยมศึกษา (๓) อนุปริญญา  
 (๔)ปริญญาตรี (๕) สูงกว่าปริญญาตรี (๖) อื่นๆ
๔. อาชีพหลัก (๑) รับราชการ (๒) เอกชน/รัฐวิสาหกิจ (๓) ค้าขาย ธุรกิจส่วนตัว  
 (๔) รับจ้าง (๕) นักเรียนนักศึกษา (๖) เกษตร  
 (๗) อื่นๆ (ระบุ).....

ส่วนที่ ๒ ความพึงพอใจต่อผลการดำเนินงานขององค์กรปกครองส่วนท้องถิ่น

๕. ท่านมีความพึงพอใจต่อผลการดำเนินงานขององค์การบริหารส่วนตำบลต้นหยงดลอมมากน้อยเพียงใด

ความพึงพอใจ	พอใจมาก	พอใจ	ไม่พอใจ
๑)มีการเปิดโอกาสให้ประชาชนมีส่วนร่วมในโครงการ/กิจกรรม			
๒)มีการประชาสัมพันธ์ให้ประชาชนรับรู้ข้อมูลของโครงการ/กิจกรรม			
๓)มีการเปิดโอกาสให้ประชาชนแสดงความคิดเห็นในโครงการ/กิจกรรม			
๔)มีการรายงานผลการดำเนินงานของโครงการ/กิจกรรมต่อสาธารณะ			
๕)การเปิดโอกาสให้ประชาชนตรวจสอบการดำเนินโครงการ/กิจกรรม			
๖)การดำเนินงานเป็นไปตามระยะเวลาที่กำหนด			
๗)ผลการดำเนินโครงการ/กิจกรรมนำไปสู่การแก้ไขปัญหาของประชาชนในท้องถิ่น			
๘)ประโยชน์ที่ประชาชนได้รับจากการดำเนินโครงการ/กิจกรรม			
<b>รวม</b>			